

# 香港中學文憑試 放榜諮詢講座





## Visit to SFU

All S5 students

2 July 10am departure @TCCS (coach)

1pm dismissal @SFU

- 
- **15/7/2024 6:30pm-7:30pm 放榜輔導日講座(online)**



- **17/7/2024 放榜日**
- **8:00am (701)**
- **8:15am (禮堂)**

# 重要日程

- 17/7-20/7/2024 (S113) 改選日  
18/7 (9:30am-4:00pm)  
19/7 (9:30am-4:00pm)  
20/7 (9:00am-12:00 noon)
- 22/7/2024 聯招以外專上課程 (Eapps) 繳交留位費  
或註冊費及DSE覆核成績申請





沒有最好，只有最合適

\*\*\*最緊要有plan

# 重要日程

- 7月18日至7月20日（下午1時15分）：  
於JUPAS修改及遞交課程選擇
- 8月7日（上午9時）： JUPAS公布正式遴選結果
- 8月14日： 發放文憑試覆核成績結果
- 7/8-12/8/2024 S6重讀申請



## 重要日程

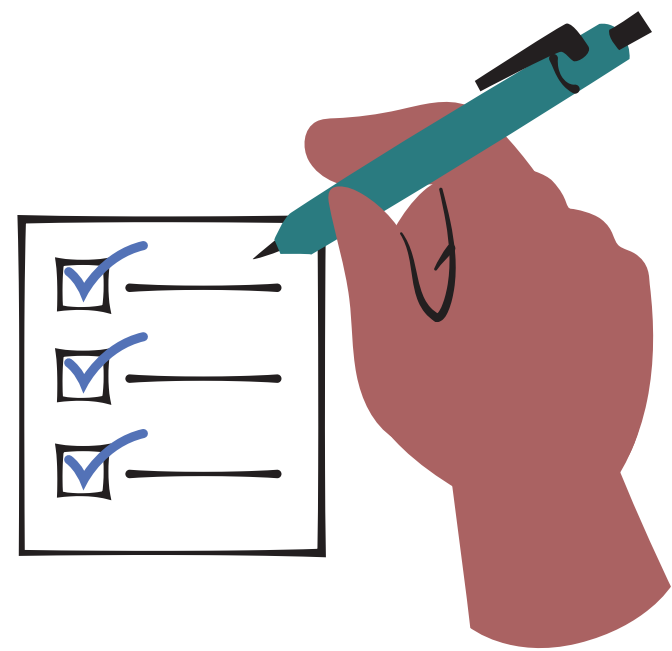

- 8月15日（上午9時至下午6時）：按覆核成績修改或不修改JUPAS課程選擇
- 8月22日（上午9時）：JUPAS公布按覆核成績重新考慮入學申請遴選結果
- 8月27日（上午9時）：JUPAS公布補選結果

# 惡劣天氣放榜安排



7月17日	天氣狀況	成績發放安排
早上 <b>6時</b> 或之前	懸掛八號熱帶氣旋警告信號或發出黑色暴雨警告	發放考試成績將會 <u>延遲</u> (包括網上查閱成績服務)
下午1時或之前	除下八號熱帶氣旋警告信號或取消黑色暴雨警告	<b>學校：</b> 可於 <b>信號取消兩小時後</b> 派員到指定的考評局辦事處領取考生成績通知書 <b>夜校考生 / 自修生：</b> 可於 <b>信號取消兩小時後</b> 在網上查閱考試成績 除發放成績單外，考評局亦會於 <b>信號取消三小時後</b> 透過手機短訊向有提供手機短訊號碼的考生發放成績
下午1時後	除下八號熱帶氣旋警告信號或取消黑色暴雨警告	將延遲一天至 <b>7月18日</b> (包括網上查閱成績服務)

以上安排亦適用於發放考生成績資料予相關院校/機構

# 惡劣天氣放榜安排



8月14日	天氣狀況	成績發放安排
早上 <b>6時</b> 或之前	懸掛八號熱帶氣旋警告信號或發出黑色暴雨警告	發放考試通知書將會 <b>延遲</b> (包括網上查閱成績服務)
下午1時或之前	除下八號熱帶氣旋警告信號或取消黑色暴雨警告	<b>學校：</b> 校長可於 <b>信號取消兩小時後</b> 登入學校資訊管理系統(SIM)以密碼解密覆該成績結果檔案，並列印覆該成績通知書給有關考生  <b>夜校考生 / 自修生：</b> 可於 <b>信號取消兩小時後</b> 在網上查閱考試成績除發放成績單外，考評局亦會於 <b>信號取消三小時後</b> 透過手機短訊向有提供手機短訊號碼的考生發放覆該成績結果
下午1時後	除下八號熱帶氣旋警告信號或取消黑色暴雨警告	將延遲一天至 <b>8月15日</b> (包括網上查閱成績服務)

以上安排亦適用於發放考生成績資料予相關院校/機構



放榜前



# 中學畢業生出路2024

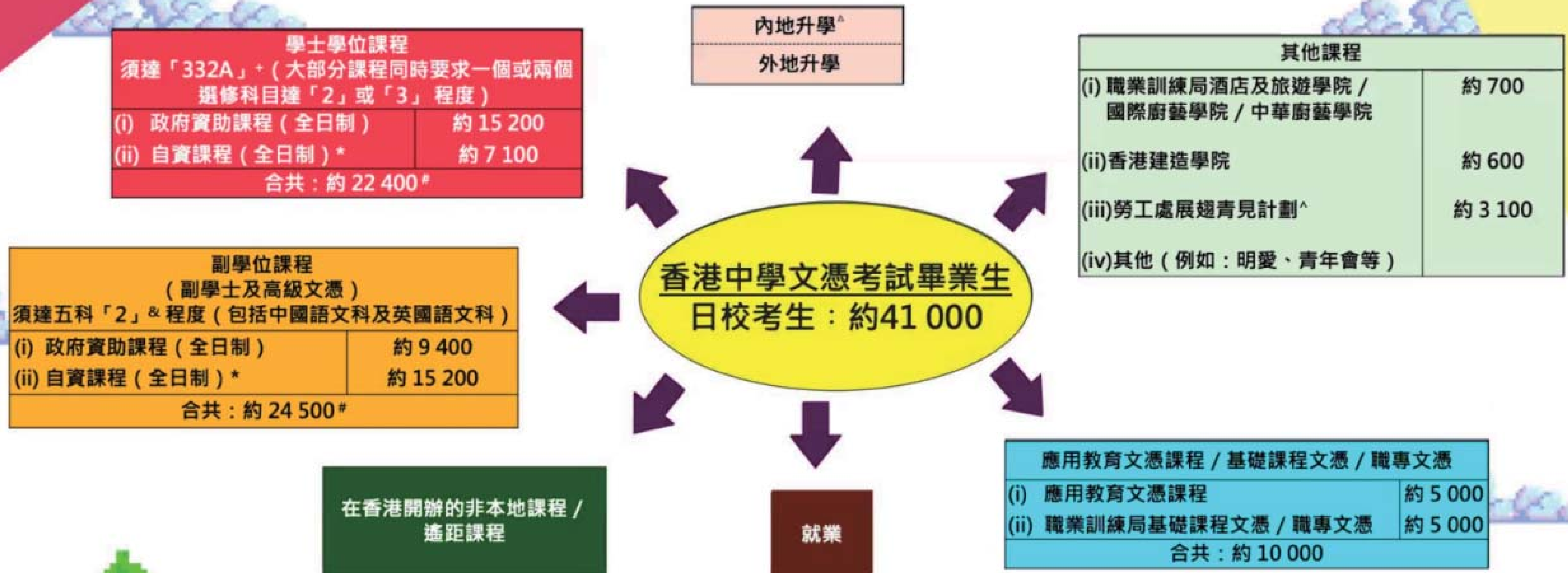

註：除香港中學文憑考試外，持有香港高級程度會考、毅進文憑 / 應用教育文憑和國際文憑預科課程 (IB) 等資歷人士亦可以申請入讀專上課程。

\* 數字基於自資院校為規劃用途而提供的學額資料，並非收生上限。學額包括「指定專業 / 界別課程資助計劃」下的資助學額 (包括3 305個學士學位及2 230個副學位學額)。

+ 教育局由2021/22學年起以公民與社會發展科 (公民科) 取代通識教育科，並在中四級推行。首屆公民科文憑試於2024年舉行，成績匯報分為「達標(A)」與「未達標」。

& 如該五科的其中一科為公民科，則最低入學要求為在該科取得「達標」成績，以及在其他四個香港中學文憑考試科目 (包括中國語文和英國語文) 取得第二級成績。另外，數學科延伸部分 (單元一或二) 第二級成績亦被接受為最低入學要求中的五科之一。

△ 在2024/25學年，138所參與「內地高校招收香港中學文憑考試學生計劃」的內地高等院校依據香港中學文憑考試成績擇優錄取香港學生，免卻同學參加內地聯招試的需要。

# 由於數字經四捨五入，分項總和未必與相應的總數相等。

^ 不設名額限制，2022-23計劃年度約有3 100名學員參加計劃。



## 2024年JUPAS招生9間大學的DSE成績計算方法

DSE成績	5**	5*	5	4	3	2	1
香港大學	8.5	7	5.5	4	3	2	1
中文大學	8.5	7	5.5	4	3	2	1
科技大學	8.5	7	5.5	4	3	2	1
理工大學	8.5	7	5.5	4	3	2	1
城市大學	7	6	5	4	3	2	1
浸會大學	7	6	5	4	3	2	1
嶺南大學	7	6	5	4	3	2	1
教育大學	7	6	5	4	3	2	1
都會大學	7	6	5	4	3	2	1

資料來源：各院校網頁。另外，上述計算方法的實際比重或會視乎學科或課程要求而有所不同。

# 幾分先可以入大學？

- 今年報考人數為50,803，包括43,295名日校考生及7,508名自修生，而申請大學聯招（JUPAS）人數有39,298人。
- 「八大」的資助學士學位課程學額約有15,200個。以去年成績估算，21分入「八大」機會大。但即使21分可能入到大學，各位同學也應做好兩手準備。



# 幾分先可以入大學？

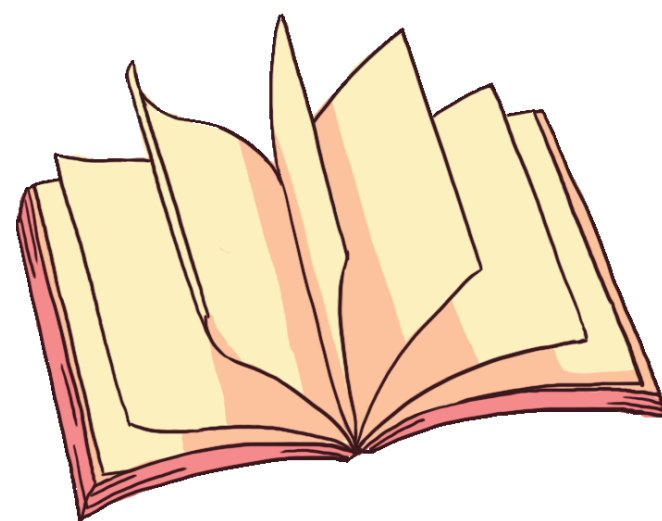

基於人數及學位供應數字相約，吳寶城預料經JUPAS獲八大取錄的成績要求與往年分別不大，19或20分則是JUPAS派位分界線，建議考獲18分或以下的學生考慮報讀自資課程、SSSDP或其他副學位課程。

他補充，考獲19或20分的考生能否獲取錄則視乎有數個因素：第一，學生選擇非專業科目如工程及理學，可以提升入讀機會。第二，學生的面試表現，各院校會在放榜前後安排學生面試，當兩位學生的分數一樣時，面試表現將十分關鍵。第三，即使總分一樣，但不同院校對各科目的比重皆不一，有些科目會當成「乘1.5」或「乘2」，最重要是留意心儀科目的計算方法。

# 2024年JUPAS招生9間大學的DSE計分方法

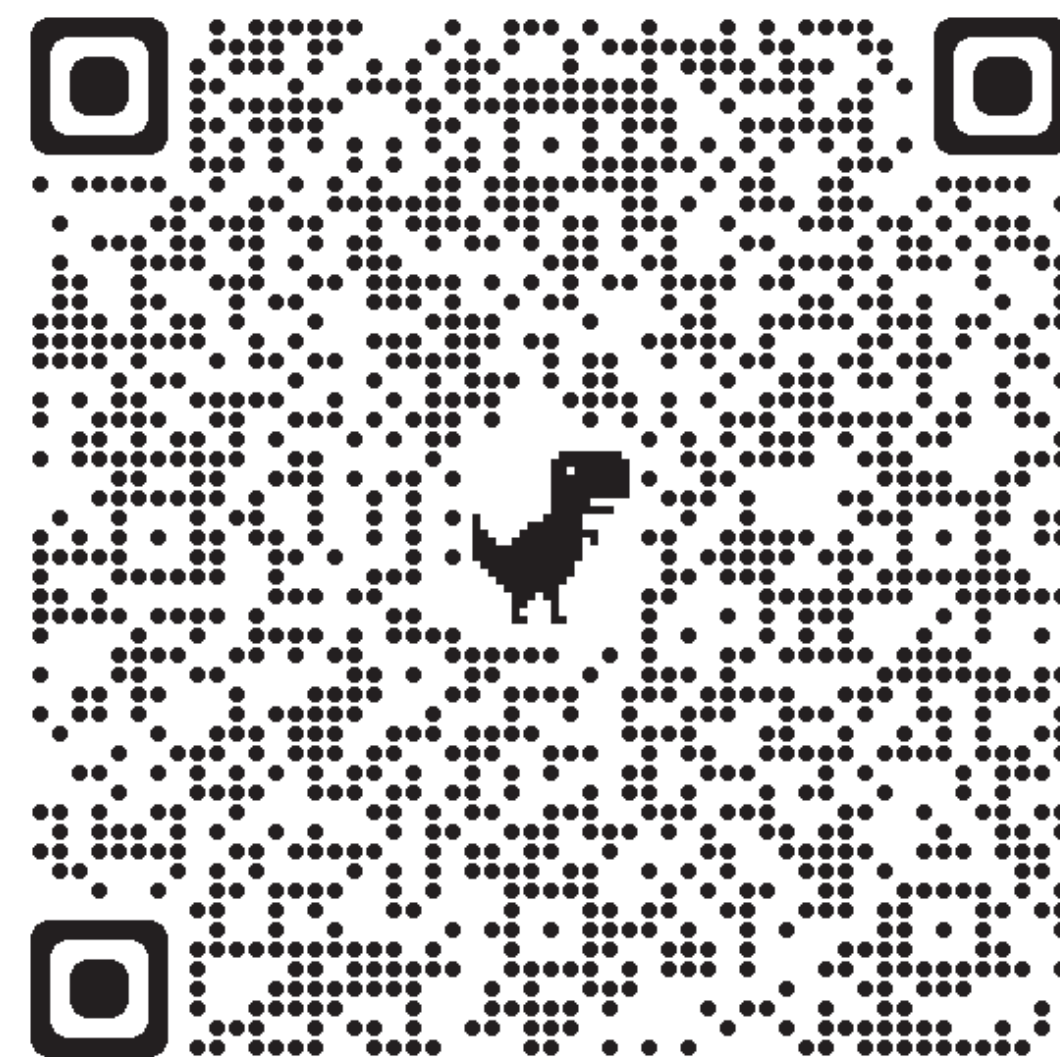



## Best 5 18分以下

2023年聯招收生下四分位數 (沒有計算個別科目特定比重)

院校	課程編號	課程	計分方法	下四分位數
城大	JS1206	理學士(計算數學)	最佳五科包括數學	17
城大	JS1207	機械工程學系 [選項: 工學士(航空 航天工程)、工學士(機械工程)、 工學士(核子及風險工程)]	最佳六科包括數學	17
城大	JS1208	理學士(物理學)	最佳五科包括數學	17
城大	JS1210	工學士(材料科學及工程)	最佳六科包括英文及數學， 以及生物、化學、組合科學 (參閱組合要求)	17
浸大	JS2510	理學士(榮譽)	4核心科+ 2選修科	17
嶺大	JS7301	社會科學(榮譽)學士 - 經濟學	最佳五科	17.75
嶺大	JS7303	社會科學(榮譽)學士 - 心理學	最佳五科	17.25
嶺大	JS7133	動畫及數碼藝術(榮譽)文學士	最佳五科	17
嶺大	JS7225	數據科學(榮譽)理學士	最佳五科	17
嶺大	JS7302	社會科學(榮譽)學士 - 政府與國際 事務學	最佳五科	17

# 1. 制定放榜計劃

文憑試成績基本要求	本地出路選擇
4 4 3 A 3 3	▶ 具競爭力的大學聯招資助學位課程
3 3 2 A 2	▶ 學位課程（資助或自資）、 副學位課程（資助為主）
2 2 2 2 2（包括中英文）	▶ 副學位課程（資助或自資）
1 1 2 2 2 - 2 2 2 2 2	▶ 文憑課程 / 學徒訓練計劃 / 中六重讀
中六畢業	▶ 職業訓練局（職訓局）基礎課程文憑及 職專文憑 / 應用教育文憑 / 學徒訓練計 劃 / 其他進修機構證書課程 / 就業

中國語文科

2

英國語文科

2

任何三科  
包括ApL 達標以上

2

中文	英文	數學	公民	選修1	選修2
2	2	1	A	2	3 ✓
2	2	2	F	2	2 ✓
1	2	2	A	2	2

## 2. 盡早預算成績

- 比預期好：係指比「預期預測」嘅分數高3 - 4分。
- 與預期相乎：係指同「預期」分數高1 - 2分；或低1分。
- 比預期差：比預期分數低1 - 3分。

「合乎理想」

「超乎理想」

「未如理想」

### 3. 多比對課程資料



- 各大學、大專院校和教育機構開辦之課程數以百計，不少課程名稱相近、內容相若；院校的宣傳資料、非官方的網上討論包括個人經驗與主觀感受，同學在搜集課程資料及評論時，或容易感到混亂，難以辨識可信性。
- 同學可參考教育局或學友社等升學輔導機構製作的[升學出路圖](#)，初步認識不同的出路選擇、各課程的報讀途徑和要求，然後了解與預期成績相符的課程的內容和認受性等。

# 多比對課程資料

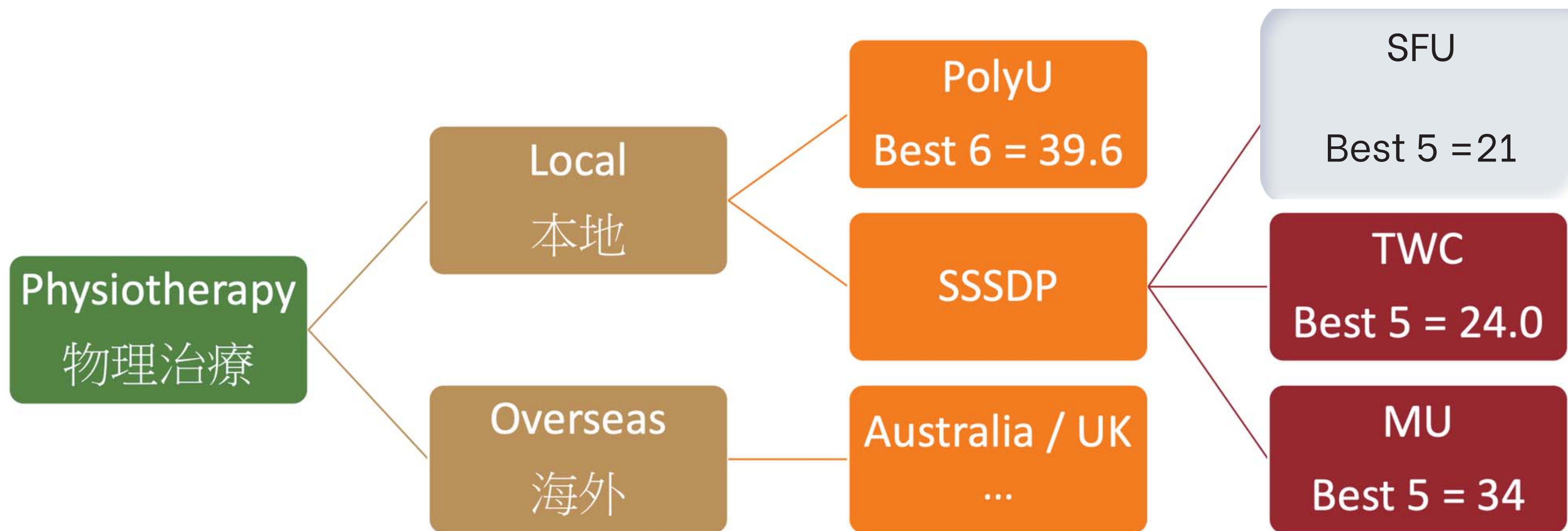

## 4. 做足準備迎面試

- 不少課程均以面試作為甄選準則之一，同學應好好準備面試，多作練習，以留下良好印象，增加獲取錄的機會。**疫情下各院校均設有實體面試及網上面試，有關面試安排可參閱出路指南2024或留意院校公布。**



「Smart Casual」同「Formal」兩種

- 同學嘅衣著係要配搭翻你想入讀科目嘅特質



- 想讀同商業相關嘅科目 (要著正式嘅西裝)
- 想讀同護士相關嘅科目 (面試嘅衣著要莊重得體、唔洗咁多個人風格，說話要有禮貌、細心)
- 想讀同設計有關嘅科目 (穿著上就要得體但要有個人風格：可能顏色上比較鮮豔)



- **絕對唔可以著牛仔褲、熱褲、短褲、短裙、拖鞋!**

錢 

(報名費\$100-450，現金\$5000 作面試成功嘅留位費，至於分別每科幾錢，大家可以自行上網查詢)

DSE2022

### 放榜Check list 你要知

- 身份證等必備證件
- 文憑試成績單 (正副本多份)
- 專上院校有條件取錄通知書 (如有)
- 高中成績表 (正副本多張，謹記有家長簽署)
- 學生學習概覽 (SLP) (正副本多份)
- 比賽／活動證書，或列印聯招「比賽／活動的經驗及成就」(OEA) 部分 (正副本多份)
- 推薦書 (如有) (正副本多張)
- 學生證件照片 (12 張起，部分照片先貼上雙面膠紙)
- 學友社《出路指南2022》
- 手提電話／平板電腦 (有足夠電量及帶備充電裝置)
- 文具 (如：原子筆、記事簿、文件夾、膠水、萬字夾、塗改液)
- 足夠金額的八達通卡、輔幣 (車資)
- 足夠現金及提款卡 (報名費、膳食)
- 雨具／防曬衣物／扇／清水
- 合適衣著、髮式儀容

# Check Allocated Time slot

## 查閱獲分配的個人時段



 Applicable to **ALL** applicants  
適用於所有申請人

 Log in to the JUPAS account homepage to check  
登入「大學聯招辦法」帳戶首頁查閱

 26 June 2024 (9:00 am onwards)  
2024年6月26日 (上午9時起)

 Applicants' User Guide: Section 7.3  
申請人手冊7.3部分

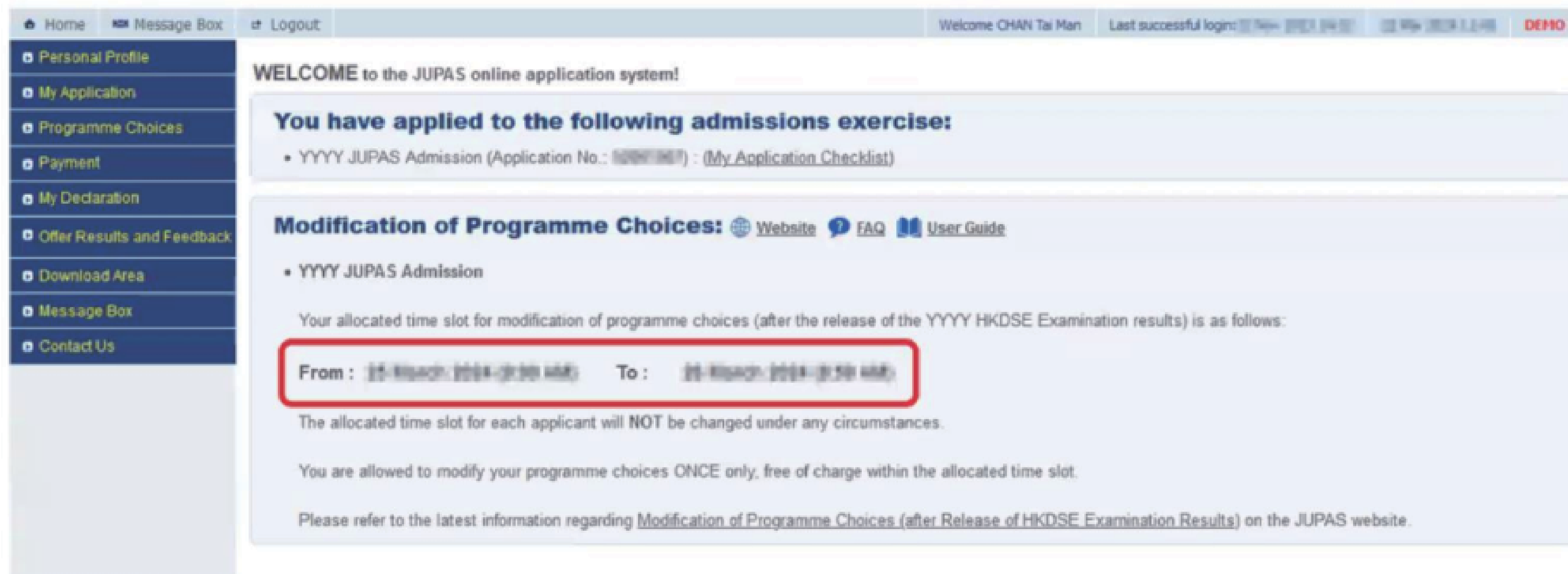
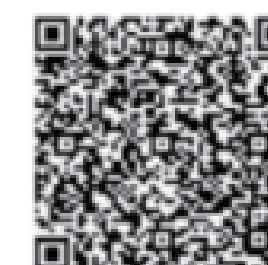

The screenshot shows the JUPAS online application system interface. The top navigation bar includes 'Home', 'Message Box', and 'Logout'. The user is logged in as 'CHAN Tai Man' with the last successful login on 2024/06/26 11:04:00. The main content area displays a welcome message and a list of admissions exercises. The 'Modification of Programme Choices' section is highlighted, showing the allocated time slot for modification of programme choices (after the release of the YYYY HKDSE Examination results) is as follows: From: 25-06-2024 00:00:00 To: 25-06-2024 23:59:59. The allocated time slot for each applicant will NOT be changed under any circumstances. You are allowed to modify your programme choices ONCE only, free of charge within the allocated time slot. Please refer to the latest information regarding Modification of Programme Choices (after Release of HKDSE Examination Results) on the JUPAS website.

## DSE 放榜後更改JUPAS Choice

- 申請人可喺**2024年7月18日至7月20日** 嘅指定時段\* 內登入JUPAS帳戶修改課程choice:
- 1.以新課程取代課程選擇名單上加減**五個JUPAS**嘅學科、或者作學科嘅調動
- 2.更改已報課程嘅優先次序
- 3.刪除課程選擇名單上的學科
- \*每個人進行JUPAS調整嘅時段都唔一樣
- 如考生希望重新修改課程或錯過個人改選時段，須繳交港幣250元正之修改費用，並於確認成功繳交費用起計的1小時內，修改及重新遞交於更新課程選擇限期時的課程選擇名單一次，所有要求重新遞交須於7月20日下午1時15分前完成。



# S6 Google form for subject choices consultation

docs.google.com/forms/d/18tEtDF8kq5OihT\_ZwcnqTr7nEwMH6qHzl4FYj87NE/edit

中六JUPAS改選及其他升學諮詢

Questions Responses Settings

預約中六JUPAS改選及其他升學諮詢

B I U  

Form description

班別 \*

6A

6B

6C

6D

6E

姓名 \*

Short answer text

JUPAS修改課程個人時段 (如有報JUPAS)

Short answer text



# 2024 年香港中學文憑考試 — 成績 發放、覆核成績及上訴覆核申請 時間表



**2024 年香港中學文憑考試**  
**Hong Kong Diploma of Secondary Education Examination (HKDSE) 2024**

**覆核成績申請費一覽表**  
**List of Rechecking and Remarking Application Fees**

學科 Category	費用 Fee			
	覆核成績類別 Type of Services	學校考生 School Candidate	自修生 Private Candidate	
甲類科目 Category A Subjects	積分覆核 Rechecking	語文科目 Language Subject	\$246	\$296
		非語文科目 Non Language Subject	\$207	\$246
	重閱答卷 Remarking	非語文科目 Non Language Subject	\$822	\$985
		語文科目 (口試除外) Language Subject (excluding Speaking)	\$985	\$1,182
		中國語文科分部 Chinese Language Subject Component	\$494 (每分部) (per component)	\$592 (每分部) (per component)
		英國語文科分部 (口試除外) English Language Subject Component (excluding Speaking)	\$394 (每分部) (per component)	\$472 (每分部) (per component)
		英國語文科口試分部 English Language Speaking Component	\$787	\$947
乙類科目 Category B Subjects	積分覆核 Rechecking	每科 per subject	\$207	\$246
丙類科目 Category C Subjects	積分覆核 Rechecking	每科 per subject	\$246	\$296
	重閱答卷 Remarking	每科 (口試除外) per subject (excluding Speaking)	\$985	\$1,182
	重閱答卷 (連答卷複本) Remarking (with a copy of script)	每科 (口試除外) per subject (excluding Speaking)	\$1,365	\$1,562

- (i) 覆核成績申請須在成績發放後5曆日內提出  
【截止日期：2024年7月22日】

(ii) 學校考生須由校方經網上遞交申請，學校考生必須遵從其校方訂立的截止日期。

- \*\*\*成功率???



# 覆核成績後獲提升%

2017年：（日校考生） 1.8%；（自修生）  
2.0%  
2018年：（日校考生） 1.8%；（自修生）  
2.0%  
2019年：（日校考生） 1.8%；（自修生）  
2.2%  
2020年：（日校考生） 1.5%；（自修生）  
1.6%  
2021年：（日校考生） 2.3%；（自修生）  
1.6%  
2022年：（日校考生） 2.1%；（自修生）  
2.2%  
2023年：（日校考生） 1.8%；（自修生）  
1.6%



# VTC, HKIT 及航空學院 到校攤位

- Room 205
- 8:30-10:00am

香港科技專上書院 (非牟利)  
Hong Kong Institute of Technology (Non-Profit Making)

關於科專 | 入學申請者 | 課程介紹 | 最新消息

## 高級文憑課程

- 工商管理
- 資訊科技(電腦)
- 資訊科技(網絡保安及調查)
- 健康護理

香港科技專上書院 (非牟利)  
Hong Kong Institute of Technology (Non-Profit Making)

VTC

S6 全日制 | S3 全日制 | 兼讀制 | 高級文憑畢業生 | 非本地生 | 家長 | 立即申請

學士學位 | 高級文憑 | 基礎課程文憑 | 職專文憑 | 文憑 | 申請資訊 | 課程一覽

## 入學網頁

#藝術科技 #網絡安全 #健康科技及生命科學

### 融匯新科技 學成新專才

#DigitalConstruction #建築工程 #地理資訊系統GIS #智慧幼教 #電子商貿 #智能酒店服務

IIVE 高級文憑 ICI 高級文憑

### 中六統一收生計劃

7.20 (三) – 7.25 (一)  
歡迎中六同學網上參加

中六生小貼士

7月19日中午前網上報名  
放榜日省卻報名時間  
報讀心儀課程

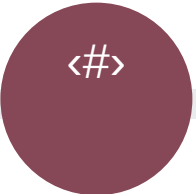

# 放榜後

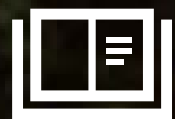

# 放榜心態準備

## 原則一 以平常心面對大改變

正所謂「變幻原是永恆」，生命中不確定的因素常存，同學以適當的應變能力去面對變化，是成長中少不了的體驗。是故，放榜前做好的幾手準備正可大派用場。

## 原則二 沒有最好 只有最適合

面對種種選擇，同學往往執著於「最好」的選擇，忽略了是否「最適合」自己。同學只要把思考重點放回自己身上，便明白最適合自己的不一定是客觀上最好的。同學亦要明白適合別人的出路，並不代表同樣適合自己。只要做好自己，走對了最適合自己的出路，便不用與別人作無謂的比較了。

## 原則三 對照得失 權衡輕重

穩定心神後，同學便要細心分析各種可行出路的利弊得失與發展空間，從而作出最適合自己的抉擇。

# 少犯一些錯，你就贏！

1. 聯招三錯：沒以興趣選科、沒準備入學面試、沒定期檢查電郵
2. 不符合基本入學要求 / 優先條件  
e.g. 沒有修讀M1/M2 (而數學未達LV5)卻選了EduHK數學教育
3. 沒有依聯招日程提交/確認申請資料；用Google Translate閱讀申請說明，誤會申請要求
4. 集中於「收生成績高且熱門」/「三大」課程
5. 大部份選擇的課程收生人數太少  
e.g. 所選課程超過一半收生少於20人
6. 完全不選SSSDP、MU、HD
7. 太輕易decline offer (放棄取錄)、quit U...



# 2024 JUPAS各院校的最新修改 (如SSSDP最新入學要求、面試安排、首年學額更改及課程更名等)

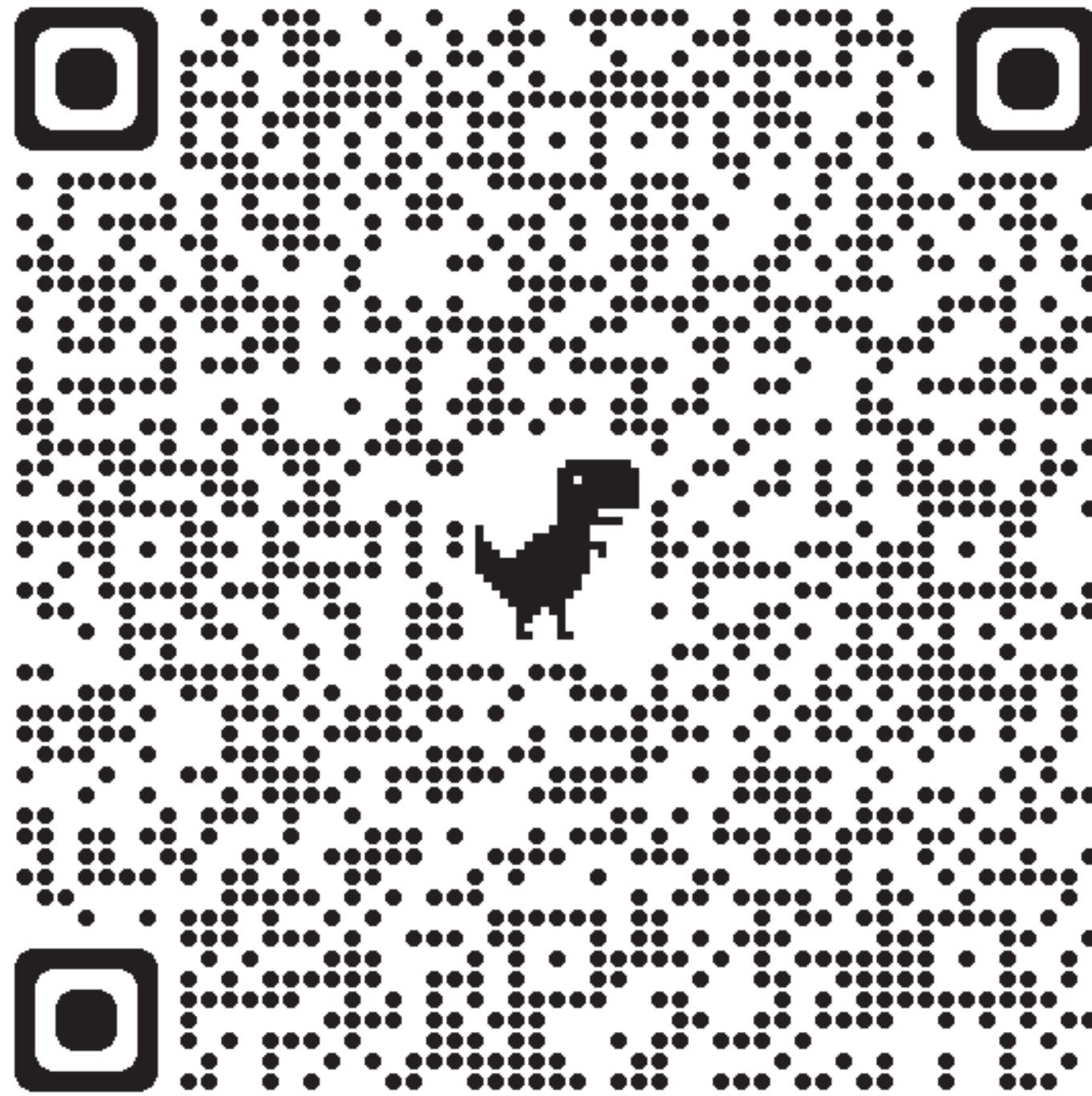

# 內容簡介

專上教育及多元出路

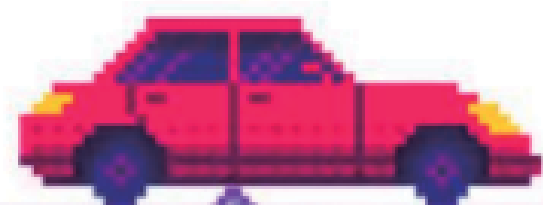

2

為修讀香港自資學士學位課程學生提供的免入息審查資助計劃

( NMTSS )

4

指定專業 / 界別課程資助計劃

( SSSDP )

3

應用學位課程先導計劃

( Pilot Project on the Development of Applied Degree Programmes )

1  
START

7

經評審專上課程資料

( IPASS )

5

2024年報名及收生安排

8

專上課程電子預先報名平台

( E-APP )

6

自資專上教育資訊平台

( Concourse )

18:31:33

# SSSDP參與院校及課程

## 指定自資學士學位課程（2024/25學年入學）

院校	課程範疇	資助學額
香港珠海學院	建築及工程	65
香港都會大學	建築及工程、電腦科學、創意工業、金融科技、護理、物流、運動及康樂、檢測及認證、旅遊及款待	1 873
香港樹仁大學	金融科技	49
聖方濟各大學	電腦科學、創意工業、護理、旅遊及款待	804
香港恒生大學	電腦科學、創意工業、金融科技、保險、物流	545
東華學院	護理	835
香港伍倫貢學院	物流、旅遊及款待	45
職業訓練局－香港高等教育科技學院	建築及工程、創意工業、運動及康樂、旅遊及款待	609
合共：	十大範疇	4 825

# SSSDP參與院校及課程

## 指定自資副學位課程（2024/25學年入學）

院校	課程範疇	資助學額
明愛白英奇專業學校	創意工業、護理、旅遊及款待	425
港專學院	運動及康樂	60
香港大學專業進修學院保良局 何鴻燊社區書院	護理、運動及康樂、旅遊及款待	860
香港專業進修學校	電腦科學、創意工業、旅遊及款待	195
香港都會大學 （包括李嘉誠專業進修學院）	建築及工程、創意工業、護理、旅遊及款待	615
聖方濟各大學	護理	35
東華學院	護理	130
青年會專業書院	旅遊及款待	10
合共:	六大範疇	2 330

# SSSDP申請辦法

報讀資助計劃下	指定自資學士學位課程		指定自資副學位課程
	第一年學士學位課程	銜接學位課程	
應屆聯招申請人	<ul style="list-style-type: none"> <li>• 主要透過聯招申請</li> </ul>	<ul style="list-style-type: none"> <li>• 直接向院校申請</li> </ul>	<ul style="list-style-type: none"> <li>• 直接向院校申請 (或透過E-APP申請)</li> </ul>
非聯招申請人	<ul style="list-style-type: none"> <li>• 直接向院校申請</li> </ul>	<ul style="list-style-type: none"> <li>• 直接向院校申請</li> </ul>	<ul style="list-style-type: none"> <li>• 直接向院校申請</li> </ul>
收生限制	<ul style="list-style-type: none"> <li>• 錄取的非聯招本地申請人人數不得多於資助學額的20%</li> </ul>	<ul style="list-style-type: none"> <li>• 不適用</li> </ul>	<ul style="list-style-type: none"> <li>• 被取錄的非持有香港中學文憑考試中5科考獲第2級或以上成績 / 應用教育文憑 (或以前的毅進文憑) / 職業訓練局基礎課程文憑人士人數不得多於資助學額的50%</li> </ul>

# SSSDP 相關連結

資助計劃網頁 ( <http://www.cspe.edu.hk/sssdp> )

SSSDP 指定專業 / 界別課程資助計劃

- 指定專業 / 界別課程資助計劃
- 參與院校及課程
- 報讀方法
- 重要日期
- 常見問題
- 聯絡

課程

- 建築及工程
- 電腦科學
- 創意工業
- 金融科技
- 護理
- 保險
- 物流
- 運動及康樂
- 檢測及認證
- 旅遊及款待

最新消息



# 政府資助的學士與自資學士的分別

	政府資助的學士	自資學士
基本入學要求	3 3 2 2 2	
修讀年期	4-5年	
認受性	( 升學 ) 其學歷同樣屬於資歷架構中的第5級 ( 就業 ) 畢業生可投考以學士入職學歷要求的公務員及非公務員職位；私人機構則會個別僱主安排	
學費	\$ 42,100 ( 平 )	\$ 52,000 – 250,000 ( 貴 )
質素	教資會對受資助院校有各種評審及質素保證機制，學術水平有一定的保障。	主要受學術及職業資歷評審局 ( 課程評審 ) 及相關教育條例 ( 院校註冊 ) 監管。

# 考慮一 (已報名)



教務處  
REGISTRY  
香港恒生大學  
THE HANG SENG UNIVERSITY  
OF HONG KONG

## 香港恒生大學

### 自資學士課程招生程序 (一年級入學)<sup>1, 2, 3</sup>

(此程序更新至 2022 年 6 月 18 日 · 請瀏覽[恒大人學網站](#)了解最新資訊 ·)

#### (一) 已獲「有條件取錄」的申請

2022年7月20日 (星期三) 下午4時前	程序一、申請人須登入 <a href="#">恒大大網上入學申請系統</a> 確認有條件取錄 / 要求重新考慮； 程序二、上載及輸入公開考試成績； 程序三、 <u>達到要求</u> 之申請人於收到電郵及電話訊息 (SMS) 確認後， 下載取錄信、新生重要須知及免入息審查資助計劃詳情等文件； <u>未達要求</u> 之申請人有機會收到電郵及電話訊息 (SMS) 通知取錄結果。
2022年7月25日 (星期一) 中午12時前	程序四、按繳費通知書上列明的繳費方法，於限期前繳交 <u>港幣5,000元留位費</u> 。

#### 程序一：網上確認有條件取錄 (2022年7月20日下午4時前)

##### 公開試成績達到要求

登入[恒大大網上入學申請系統](#)，點擊「進度 (Progress)」內之「確認有條件取錄 (Claim Conditional Offer)」。

##### 公開試成績未達要求

登入[恒大大網上入學申請系統](#)，點擊「進度 (Progress)」內之「要求重新考慮 (Request Reconsideration)」。

如獲取錄，申請人將收到電郵及電話訊息 (SMS) 通知。

The screenshot shows the 'Progress' tab selected in the application system. A red arrow points to the 'Progress' tab. Below it, there is a table for 'Application Fee' with columns for 'Debit Note No.', 'Issue Date', 'Due Date', 'Total Amount (HK\$)', 'Paid Amount (HK\$)', 'Outstanding Amount (HK\$)', and 'Payment Method'. Below that is a 'Payment' section with a table for 'Receipt No.', 'Payment Date', and 'Total Amount (HK\$)'. At the bottom, there is an 'Admission Status' section with a table showing 'Programme Choice Name', 'Assessment Arrangement', 'Conditional Offer', 'Admission Status', and 'Important Notes'. A red arrow points to the 'Claim Conditional Offer' button in the 'Conditional Offer' column.

## 考慮二

## 專上學院叩門

- 放榜當日專上學院都會有放榜日即場面試。現時大部份專上學校都有設網上申請同即場申請，流程如下：
  - 1.填寫申請表
  - 2.核實文件
  - 3.繳交報名費
  - 4.面試
  - 5.透過電郵或者短訊獲知申請結果。

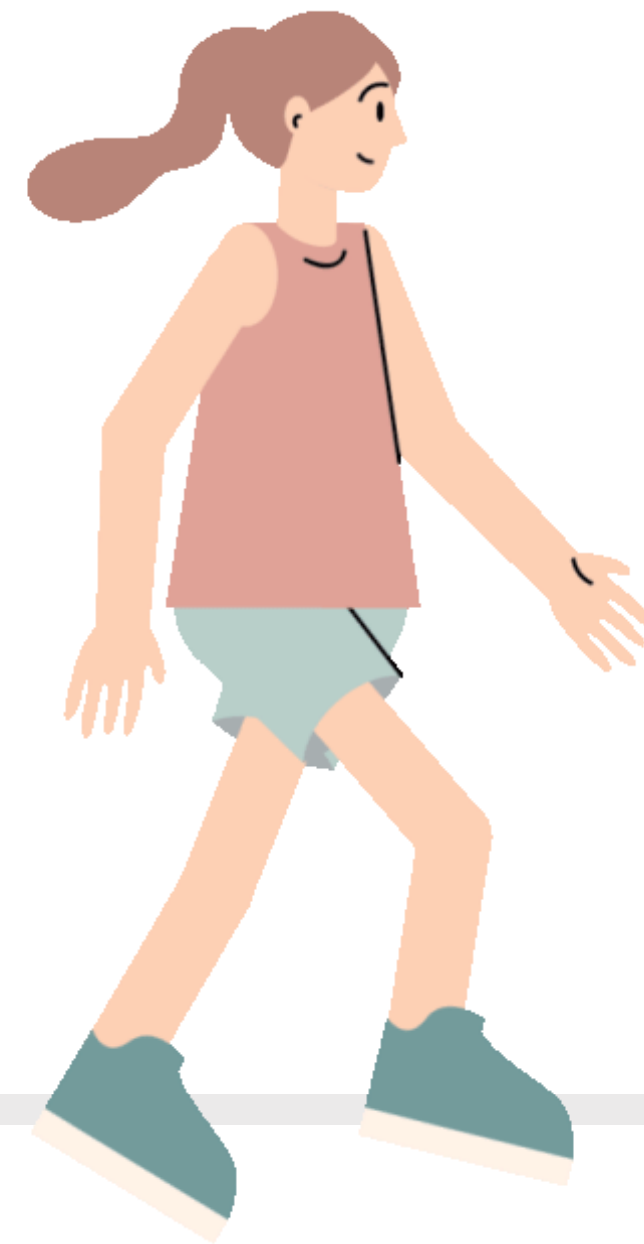

# 香港樹仁大學

- ◆ 本年度放榜後之統一收生期間，所有課程（包括社工系）都不設面試。本校將以總體的 DSE 成績決定是否取錄。同學可於網上招生處網頁或親臨本校報名。
- ◆ 如同學於 DSE 考試的中文或英文未能達到第 3 級的標準，但整體成績優異，可以於 DSE 放榜當日親臨本校報考語文入學試：
  - ◆ 由於特殊名額有限，本校會按同學之整體 DSE 成績考慮會否錄取。
  - ◆ 以電腦應試，中英文試均為45分鐘
  - ◆ 考試費用全免，惟從未報名之學生需先申請課程才可前往考試。
  - ◆ 報讀中國語言文學（榮譽）文學士課程不能參加中文入學考試；報讀英國語言文學（榮譽）文學士課程不能參加英文入學考試。
  - ◆ 考試完畢後，本處將於 7 月 19 通知之同學錄取結果。

# 應用學位課程先導計劃

## 兩輪先導計劃的課程

- 首輪的4個應用學位課程已於**2022/23學年推出**
- 第二輪的4個應用學位課程將於**2024/25學年推出**

	聖方濟各大學	香港都會大學
首輪	護理學（榮譽）學士（應用學位學額）	綜合檢測和認證榮譽應用理學士
第二輪	工商管理（榮譽）酒店及旅遊管理應用學士#	運動及康樂管理榮譽工商管理學士#
	職業訓練局 - 香港高等教育科技學院	東華學院
首輪	園藝樹藝及園境管理（榮譽）理學士	應用老年學（榮譽）理學士
第二輪	屋宇設備工程（榮譽）工學士#	醫療資訊及服務管理（榮譽）學士#

# 須通過相關評審及相關專業團體批准（如適用）

# 應用學位課程的獨特之處

- 課程屬**有殷切人力資源需求**的範疇，並有較強職業元素
- 資歷級別**與傳統學術學位相同**（即定為資歷架構第五級）
- 收生要求**更靈活**。除學術成績外，亦會考慮其他相關因素
- 課程會着重培養**应用能力**、結合理論和實踐、提供大量的實習和職場學習機會，並為畢業生作好投身特定行業的準備，但同時能夠銜接其他資歷
- 由**業界積極參與**課程發展，並獲相關行業認可

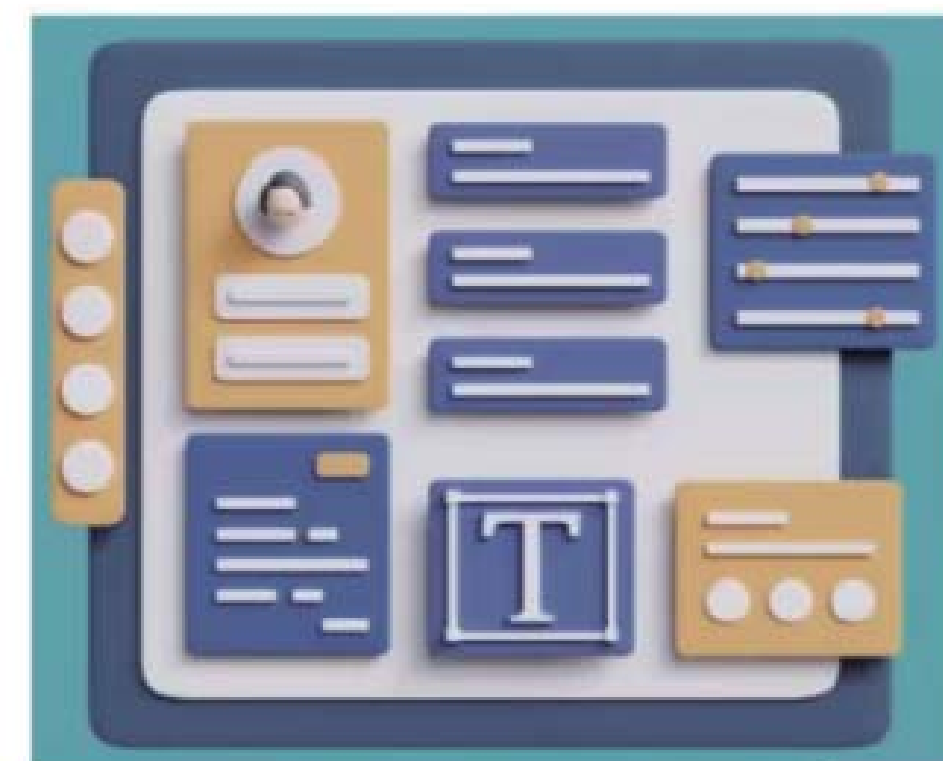

# 應用學位課程的額外資助

- 可經聯招或非聯招申請入學
- 2024/25學年的**學費資助**（透過 SSSDP）



## 非實驗室為本的應用學位課程

- 額外每年最高5,000元
- 每名學生的資助總金額可達  
50,810元

## 實驗室為本的應用學位課程

- 額外每年最高8,000元
- 每名學生的資助總金額可達  
87,770元

## 2023年文憑試考生主要升學出路之學額



註：數字包括「指定專業/界別課程資助計劃 (SSSDP)」學額。

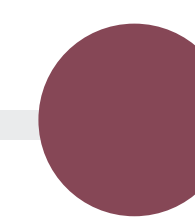

# 多元出路





## 副學位課程

# 副學位畢業生升學階梯

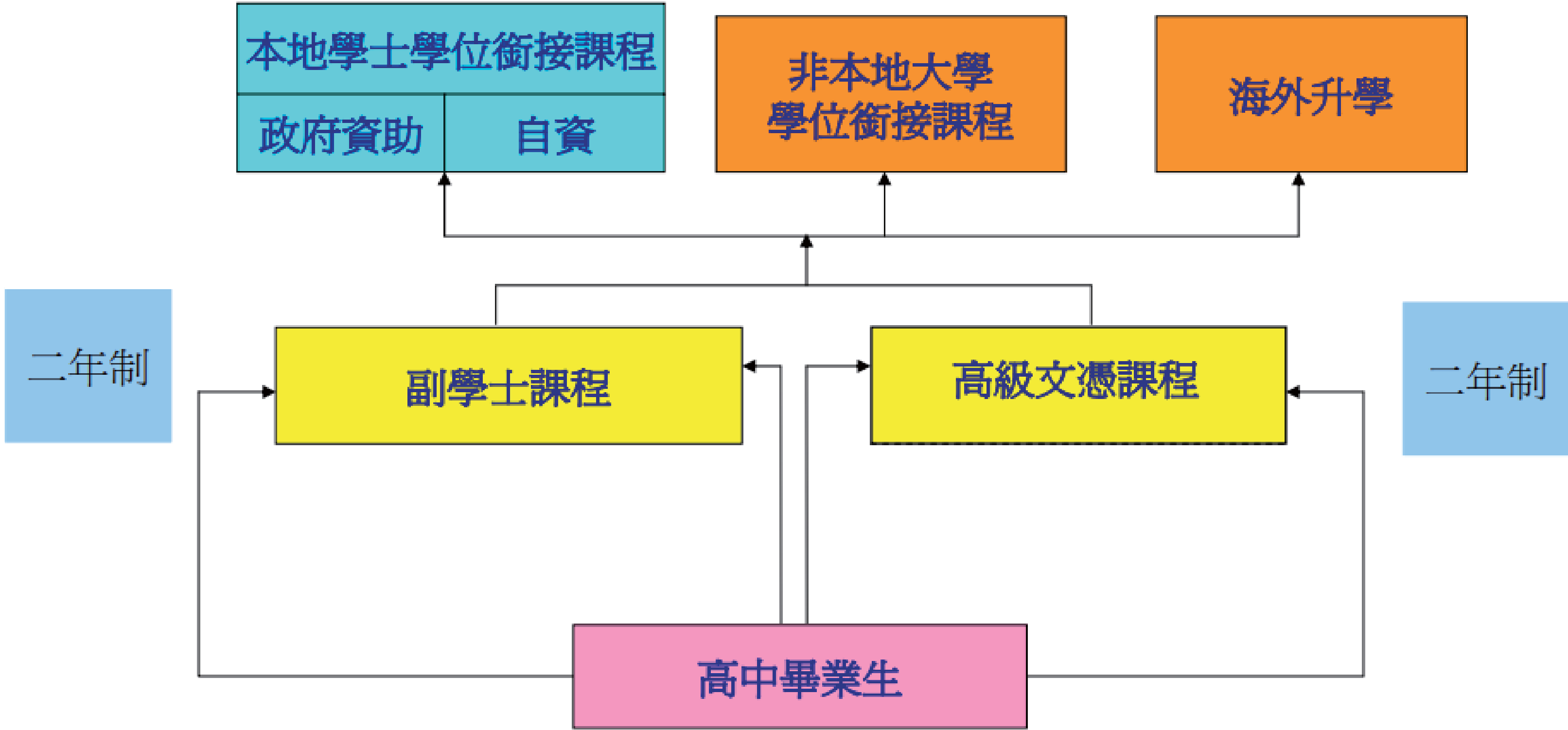

# 高級文憑 與 副學士 的分別

	副學士 (AD)	高級文憑 (HD)
重點	通識教育，涵蓋 多項課程	職業導向課程，注 重專業知識
一般技能 包括語言、資訊科技、 人際關係、溝通、分析技 巧等	60%	40%
通識教育 包括文化教育、社會科 學、科學、哲學、人物科 學等		
專業科目	40%	60%

# 參與E-APP的專上院校

## 參與E-APP的專上院校名單（截至2024年4月）

1. 明愛白英奇專業學校
2. 宏恩基督教學院
3. 港專學院
4. 香港大學專業進修學院保良局何鴻燊社區書院
5. 香港三育書院
6. 香港藝術學院（香港藝術中心附屬機構）
7. 香港浸會大學及轄下的電影學院、國際學院和持續教育學院
8. 香港珠海學院
9. 香港專業進修學校
10. 香港科技專上書院
11. 香港都會大學李嘉誠專業進修學院
12. 香港能仁專上學院
13. 香港樹仁大學
14. 嶺南大學持續進修學院
15. 聖方濟各大學
16. 香港中文大學專業進修學院
17. 香港恒生大學
18. 香港理工大學香港專上學院
19. 香港大學專業進修學院及香港大學附屬學院
20. 東華學院
21. 香港伍倫貢學院
22. 職業訓練局—香港專業教育學院 / 香港知專設計學院 / 香港資訊科技學院 / 香港高等教育科技學院
23. 耀中幼教學院
24. 青年會專業書院

# 本地升學銜接

- 副學士及高級文憑是具有獨立結業資格的資歷，同屬資歷架構第四級，大致相等於大學學位的二分之一，即畢業生可報讀本地四年制大學學位課程的第三年。

2023/24 學年教資會資助全日制高年級學士學位課程  
高年級學生核准取錄人數

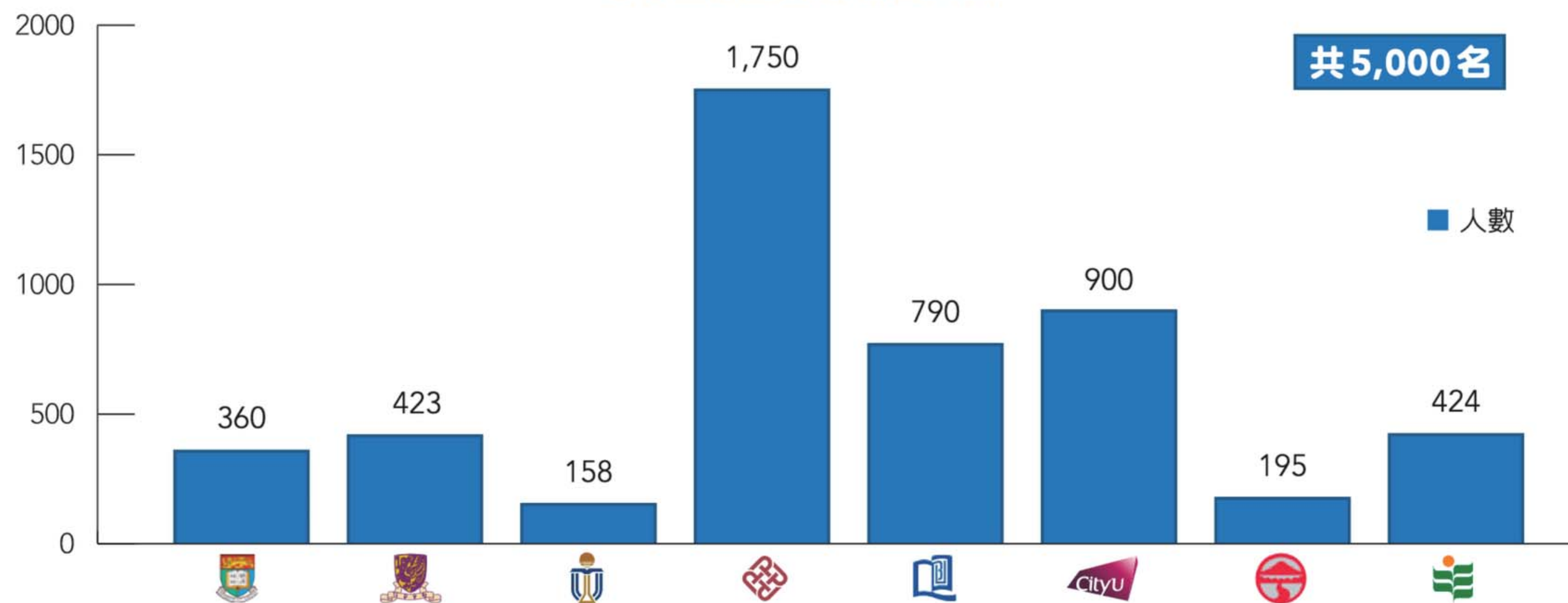

資料來源：「經評審專上課程資料網」

# 外地銜接

大部分辦學院校都與外地大學有升學聯繫，目前「iPASS」所列的經評審專上課程獲10個國家或地區在不同程度上承認，可作申請入讀學位課程或學分轉移的資格。副學位畢業生可銜接北美四年制大學學位課程的第三年，或英國三年制大學學位課程的第二年。



# 資歷架構第三級

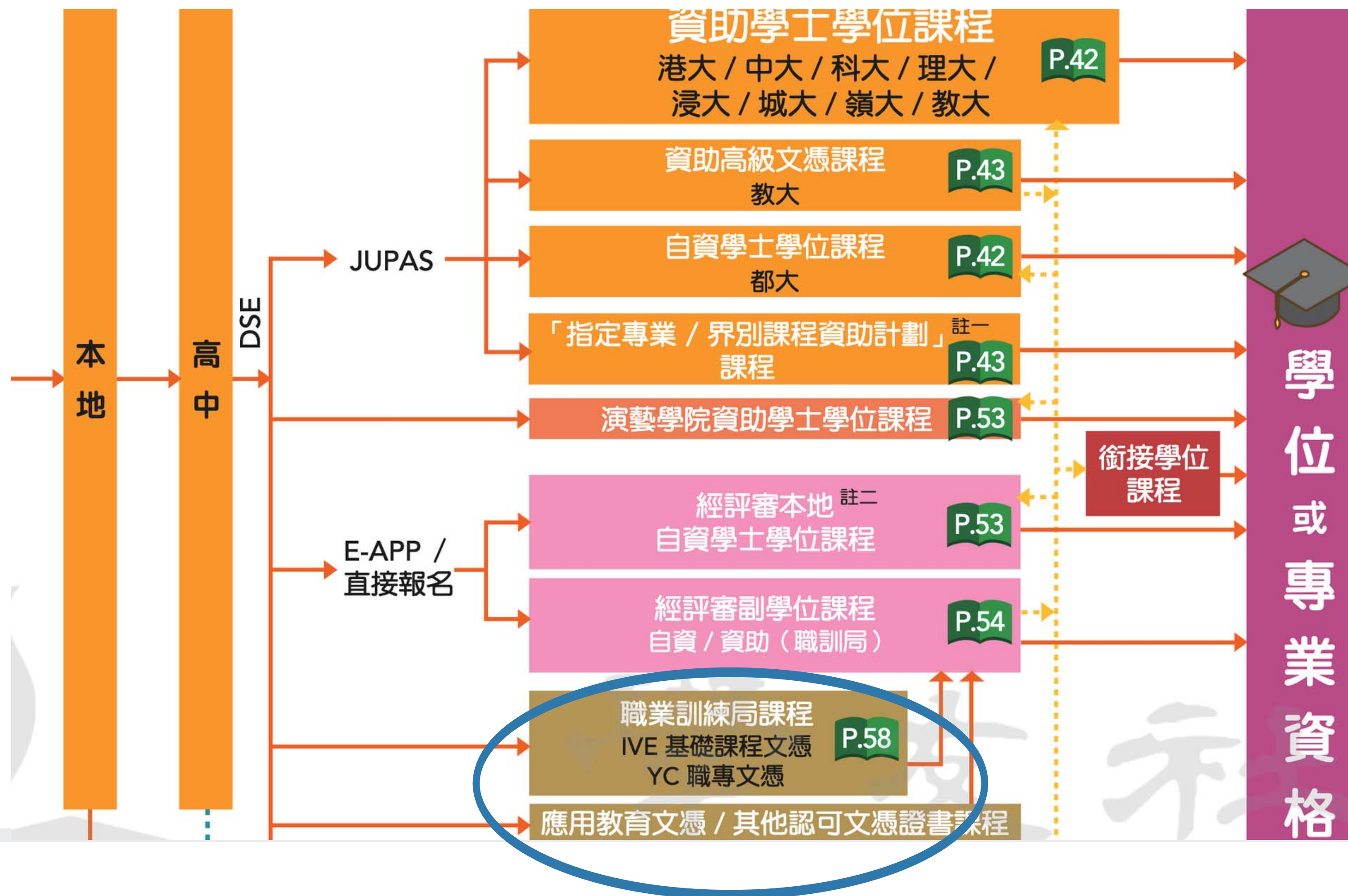

## 應用教育文憑是甚麼？

應用教育文憑課程  
(DIPLOMA OF APPLIED EDUCATION PROGRAMME)

政府於2023/24學年起推出

### 目標

- 提升學員的知識
- 發展及培育不同技能和養成良好的品德和態度
- 從全人發展中為社會帶來正面影響
- 在持續教育和就業方面  
達至相當於香港中學文憑考試5科  
(包括中國語文和英國語文科)第2級的程度

# 應用 教育

### 目標對象

中六離校生或  
已年滿21歲  
之香港居民

- 明愛社區書院
- 香港都會大學李嘉誠專業進修學院
- 嶺南大學持續進修學院
- 香港專業進修學校
- 香港浸會大學持續教育學院
- 香港科技專上書院
- 香港伍倫貢學院
- 職業訓練局工商資訊學院

# 內地升學



## 中六畢業生非本地升學比例

資料來源：教育局

年份	2018	2019	2020	2021	2022	
離港升學百分比	9.9%	10.0%	14.5%	14.3%	<b>12.4%</b>	
首3位佔比 最多地區	內地	24.3%	28.9%	31.2%	35.2%	<b>39.0%</b>
	台灣	22.4%	21.1%	26.2%	22.2%	16.6%
	英國	22.0%	21.0%	17.8%	21.8%	23.2%

相關文章：[【大灣區升學。DSE考生內地升學意向調查】近28% DSE生擬內地升學](#)

# 兩校聯招香港中六免試（DSE免試）

- 華僑大學、暨南大學
- 申請要求
- 申請普通本科相關專業的考生：要求甲類科目最佳五科總分達到12分或以上，經院校審查後擇優錄取
- 申請術科專業的考生：要求核心科目中任意3科加1科選修科目成績達到8分或以上（報讀術科專業者需具備相關學習經歷或專業等級證書或獲獎證明）
- 報名時間：2024年7月17至23日（星期日除外），不安排面試
- 放榜時間：2024年8月上旬
- <https://zsc.hqu.edu.cn/zsxx/gatqjlxsbkzs/1.htm>

## 文憑試收生計劃的錄取安排及日程表

7月17日	<b>香港中學文憑考試成績公布</b> 香港考試及評核局將 <u>直接向聯招辦提供考生成績</u>
7月下旬	<b>公布錄取結果</b> <ul style="list-style-type: none"><li>• 考生可登入 <b>錄取系統</b>，查看<u>錄取結果</u></li><li>• 獲錄取的考生稍後將由高校通知<u>錄取結果</u></li></ul>
	未獲錄取的考生可登入 <b>錄取系統</b> ，申請參與 <u>補錄（剩餘名額遴選）</u>
	<b>公布補錄（剩餘名額遴選）結果</b> <ul style="list-style-type: none"><li>• 考生可登入 <b>錄取系統</b>，查看<u>補錄結果</u></li><li>• 獲錄取的考生稍後將由高校通知<u>補錄結果</u></li></ul>
9月1日前	<b>錄取及入學通知</b>

註：上述日期及事項或有修改，最終安排以普通高等學校聯合招收華僑港澳台學生辦公室（聯招辦）及中國教育交流（香港）中心公布為準。  
詳情可瀏覽教育局網站（[www.edb.gov.hk/admissionscheme](http://www.edb.gov.hk/admissionscheme)）或聯招辦網站（<https://eea.gd.gov.cn>）。

# 臺灣升學

- 香港文憑試考生可透過「聯合分發」免試入學
- 近年更新增多元升學方式，如：
  1. 「各校單獨招生」

中英校名	聯絡電話	招生簡章	報名開始日期	報名截止日期	放榜日期	報名網址
國立臺灣大學、國立臺灣師範大學、國立臺灣科技大學 NTU, NTNU, NTUST <b>IOH</b> <b>講座</b> <b>IOH</b> <b>講座</b> <b>IOH</b> <b>講座</b>	+886-2-33662007 #270	國立臺灣大學、國立臺灣師範大學、國立臺灣科技大學 114學年度簡章下載.pdf	2024-08-05	2024-10-03	2025-02-28	報名網址
台鋼學校財團法人台鋼科技大學 Taiwan Steel University of Science and Technology	+886-7-6077777 #1811	台鋼科技大學113學年度簡章下載.pdf	2024-03-22	2024-08-09	2024-09-02	報名網址
景文科技大學 JinWen University of Science and Technology	+886-2-82122000 #2207	景文科技大學113學年度簡章下載.pdf	2023-11-01	2024-07-27	2024-08-20	報名網址
華梵大學 Huafan University <b>IOH</b> <b>講座</b>	+886-2-26632102 #2233	華梵大學113學年度簡章下載.pdf	2024-04-01	2024-07-25	2024-09-01	報名網址

# 台灣單招大學



台灣

TAIWAN

海外聯合招生委員會

- ◆ DSE 放榜後仍接受單獨招生台灣大學

## 第二階段單招：

各大學自訂簡章公布招生學系及相關時程，放榜時間會在每年的**8月1日**之後。同學亦可直接向欲報名之大學了解有否辦理第二階段單招。

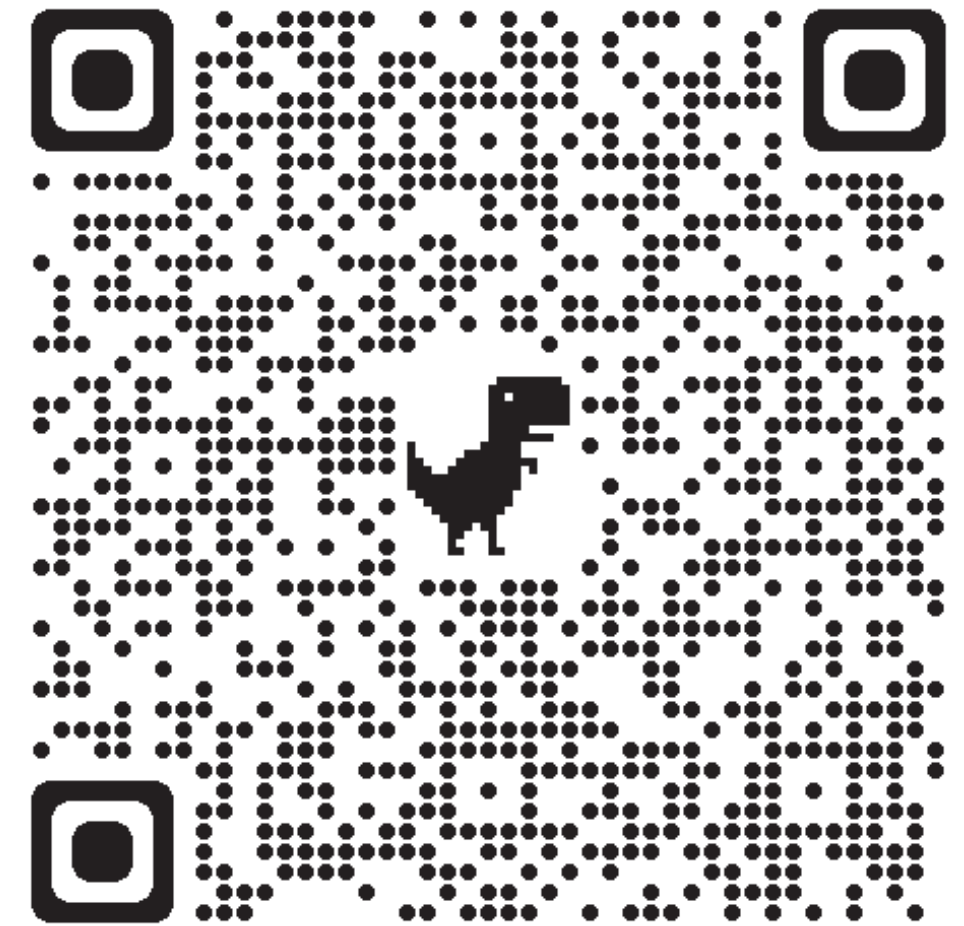

# 非本地學歷評估

香港學術及職業資歷評審局（評審局）提供學歷評估服務，為所有非本地（包括內地及海外）學歷進行學歷評估。

評審局會為申請人的總體學歷（即其受評要效）是最高學業的否達到香港取得某特資歷的標準提供專業意見。

<https://www.hkcaavq.edu.hk/zh/>

香港學術及職業資歷評審局  
Hong Kong Council for Accreditation of  
Academic & Vocational Qualifications

English 簡 網站地

主頁 關於我們 評審局專家 服務 對外連繫 最新消息及活動 刊物

Quality Assurance Online Knowledgebase  
Exploring good QA practices

評審局的三大職能 (3)  
評審局在本地及海外從事與職業專才教育及專上教育有關的研究及諮詢服務。

# 中六重讀

再戰DSE! 中六重讀  
專區

再戰DSE! 中六重讀專區



**再戰DSE!**  
**中六重讀專區**

必須認真思考幾個重要問題：

**文憑試成績未如理想，是準備不足、表現失準？**

**還是已全力以赴，仍然未能考到理想成績？**

同學如選擇重考，僅有約半年時間準備，故此需有一定水準，才能有較大機會於來年文憑試取得理想成績。

申請者文憑試成績須達約**五科2級**。

- **7/8-12/8/2024 S6重讀申請**

# 想直接出社會工作，應如何起步？

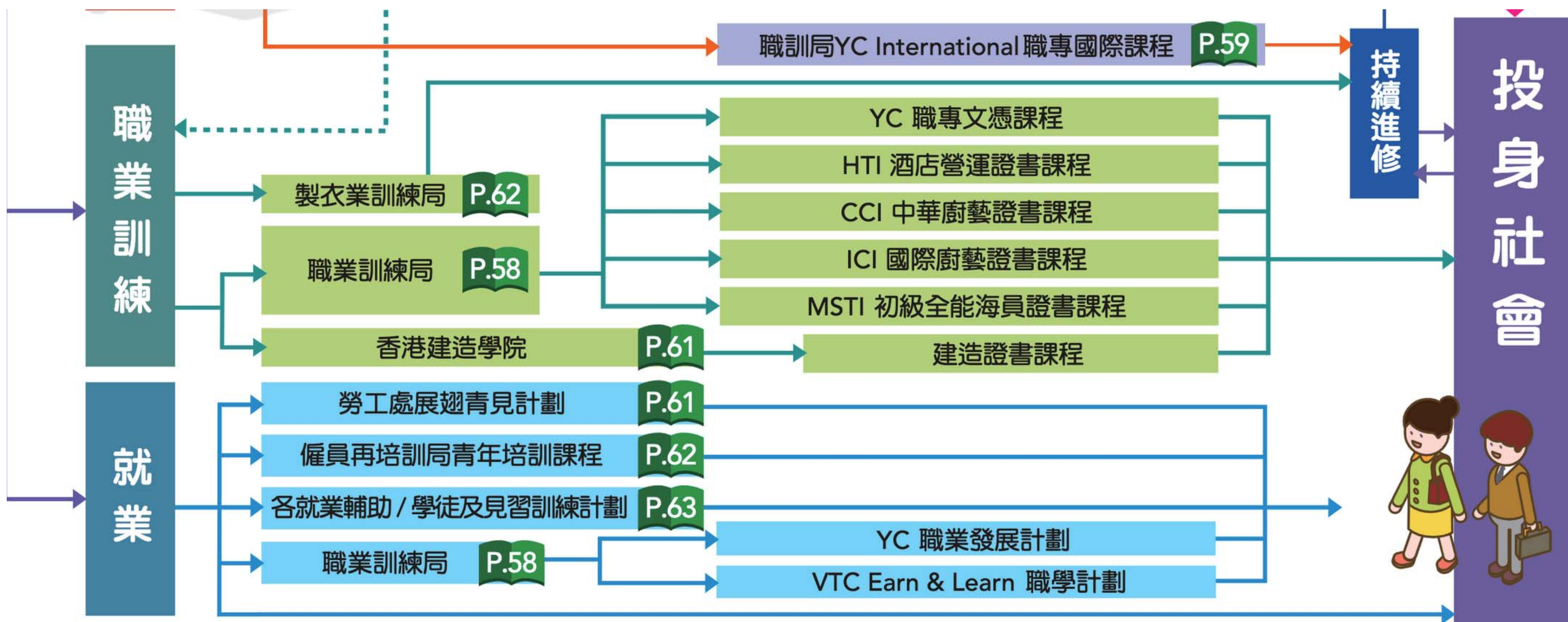

## 尋找合適發展方向

生活上或會遇上以下處境的家人或朋友：

### 1 有志成為專業人士

找到合適的發展方向，發揮個人天賦，學習所需的技能和知識，有助建立專業網絡和增加就業的機會。

### 2 正尋找發展路向及目標

嘗試著重個人指導實踐的學習方式，配合適當發展機會，協助找到自己的道路和人生目標。

### 3 尋找傳統教育以外的學習模式

理論學習以外可探索其他學習方式及途徑，如與工作掛勾的應用課程，與課堂學習同步實踐。

### 4 希望轉換行業跑道

肩負經濟或家庭責任同時，選擇低成本的培訓機會，協助順利更換跑道出發。



## 成功 不只一種途徑

求學及發展方式無分對錯，只有合適與否

踏上適合自己的道路，成為專業人士

## 資助及津貼

### Earn and Learn 職學計劃

政府津貼及職學金  
最高可達港幣  
**\$120,800**

### 培訓津貼

每月港幣**\$1,000**  
為期最長36個月

### 畢業學徒進修津貼

畢業學徒修讀相關  
行業的專業培訓課程

最高可達港幣  
**\$30,000**

### 船舶維修 訓練獎勵計劃

最高可達港幣  
**\$180,000**

## 資助及津貼

### Earn and Learn 職學計劃

政府津貼及職學金  
最高可達港幣  
**\$120,800**

(限定部份行業)

政府津貼 平均每月\$2,500  
上限為\$90,000

僱主提供  
職學金 **\$30,800**

# 成為技工學徒

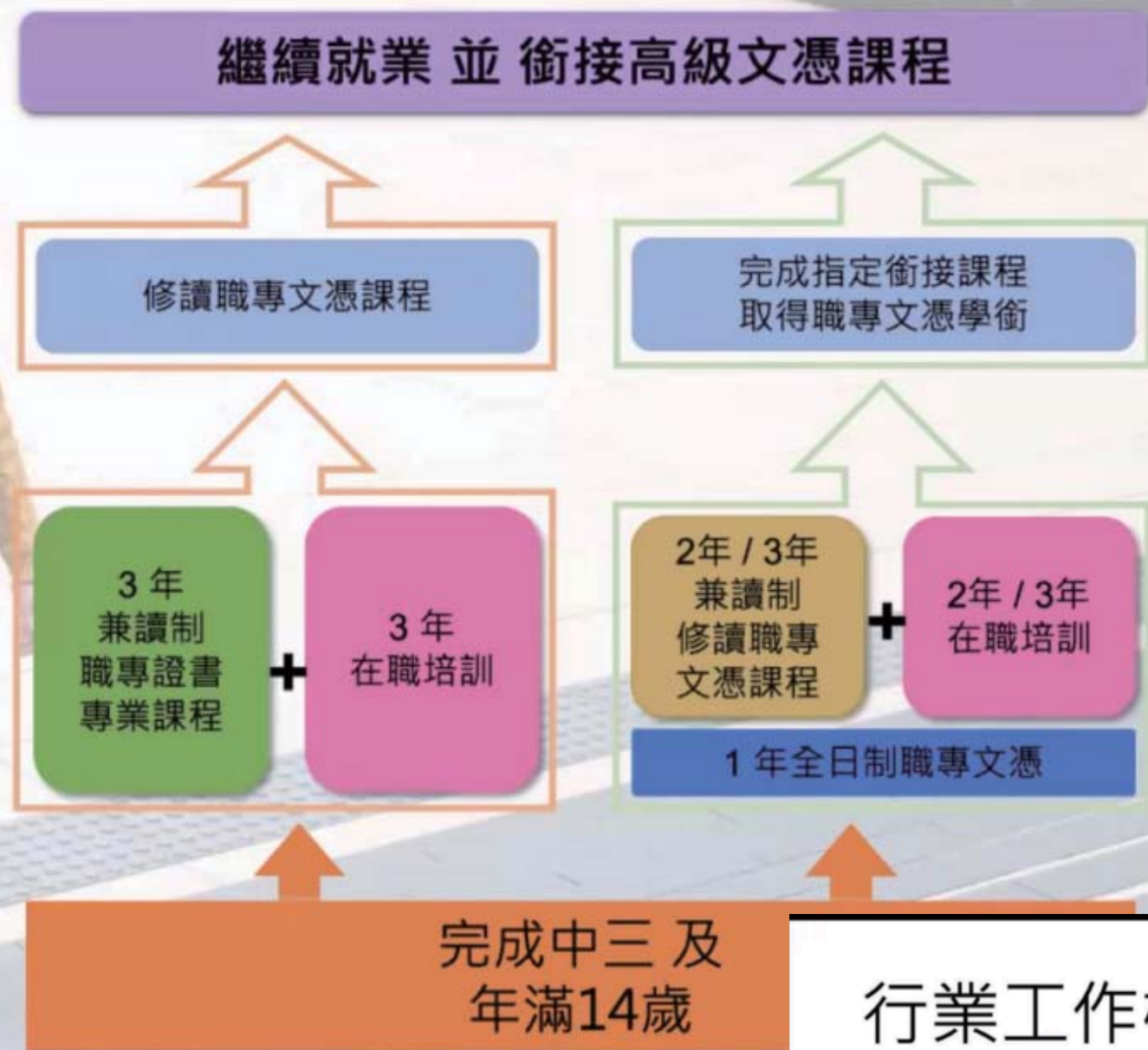

注意: 訓練期為二至四年。如曾接受與行業有關的合資訓練, 訓練期可以縮減。

## 行業工作機會

**資訊科技**

**醫療服務**

**屋宇裝備**

**機械**

**建造**

**汽車**

**電機**

**電梯**



## 香港建造學院高等文憑課程

- 基本收生要求：
- DSE 5科達級別2或以上, 包括中, 英, 數, 或其他級別三課程

## 香港建造學院建造文憑課程

- 基本收生要求：
- 完成中六課程
  - 懂讀寫中文、廣東話溝通

# 還有不同的可能...



VTC Earn & Learn 職學計劃

計劃簡介 中六或以上程度 中三或以上程度

Earn & Learn 職學計劃

有學有賺 前途無限



展翅青見 香港特別行政區政府 勞工處展翅青見計劃

GovHK 香港政府一站通 简体版 ENGLISH

搜尋 輸入查詢字串

網頁指南

展翅青見

按此申請



mtrAcademy

加入我們 聯絡我們 常見問題

關於我們 經評審課程 短期課程 企業服務 資訊與活動

運輸學文憑



HONG KONG INTERNATIONAL AVIATION ACADEMY | 香港國際航空學院

A DIVISION OF THE AIRPORT AUTHORITY HONG KONG

搜尋

首頁 熱門課程 課程 聯絡我們 資料冊 海陸及空運人才培訓基金

訓練資料

機場服務及營運證書課程 (設12個月實習計劃)

活動 - Hong Kong International Aviation Academy - HK\$6,500.00

EMPOWER YOU 成就你 成就航空專才 TO BE AVIATION EXPERTS



erb 僱員再培訓局

主頁 僱員再培訓局 培訓課程 質素保證 服務及計劃 機構資訊

# 放榜前仲可以做D咩？

**VTC** | 聊給招生處 | 聊給學院/中心 | 常見問題 | A A 純文字 EN 簡

S6 全日制 | S3 全日制 | 兼讀制 | 高級文憑畢業生 | 非本地生 | 家長 | **立即申請**

學士學位 | 高級文憑 | 基礎課程文憑 | 職專文憑 | 文憑 | 申請資訊 | 課程一覽

### 入學網頁

文憑試放榜講座暨工作坊2024

## 興趣起動 成就未來

2024年7月6日(六) | 2:00 - 5:00pm

DSE放榜攻略講座 | 職業志向測試工作坊 | 課程資訊攤位及體驗活動

歡迎中六同學及家長參加! | **立即登記**

有關詳情及最新資訊, 請瀏覽活動網頁

---

**最新消息**

- 2024/25 學年全日制學士學位、高級文憑、基礎課程文憑、職專文憑 (中六) 及文憑課程現已接受入學申請。  
第五階段申請日期: 2024年6月12日至7月16日(中午12時)
- 2024/25 學年THEi 高科院學士學位課程
- 2024/25 學年夜間兼讀制課程現已接受候補入學申請。  
申請日期: 2024年6月18日至7月26日
- 2024/25 學年全日制中三或以上程度職專

**VTC中六入學申請平台使用簡介**

**出版刊物**





# 中六學生資訊專頁



大學聯合招生辦法 (JUPAS)

其他學位 / 副學位課程

職業專才教育

應用教育文憑課程

內地 / 海外升學

非本地課程

就業

參考資料

打氣區

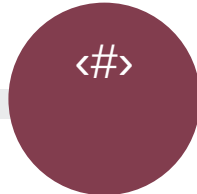

# 學友社

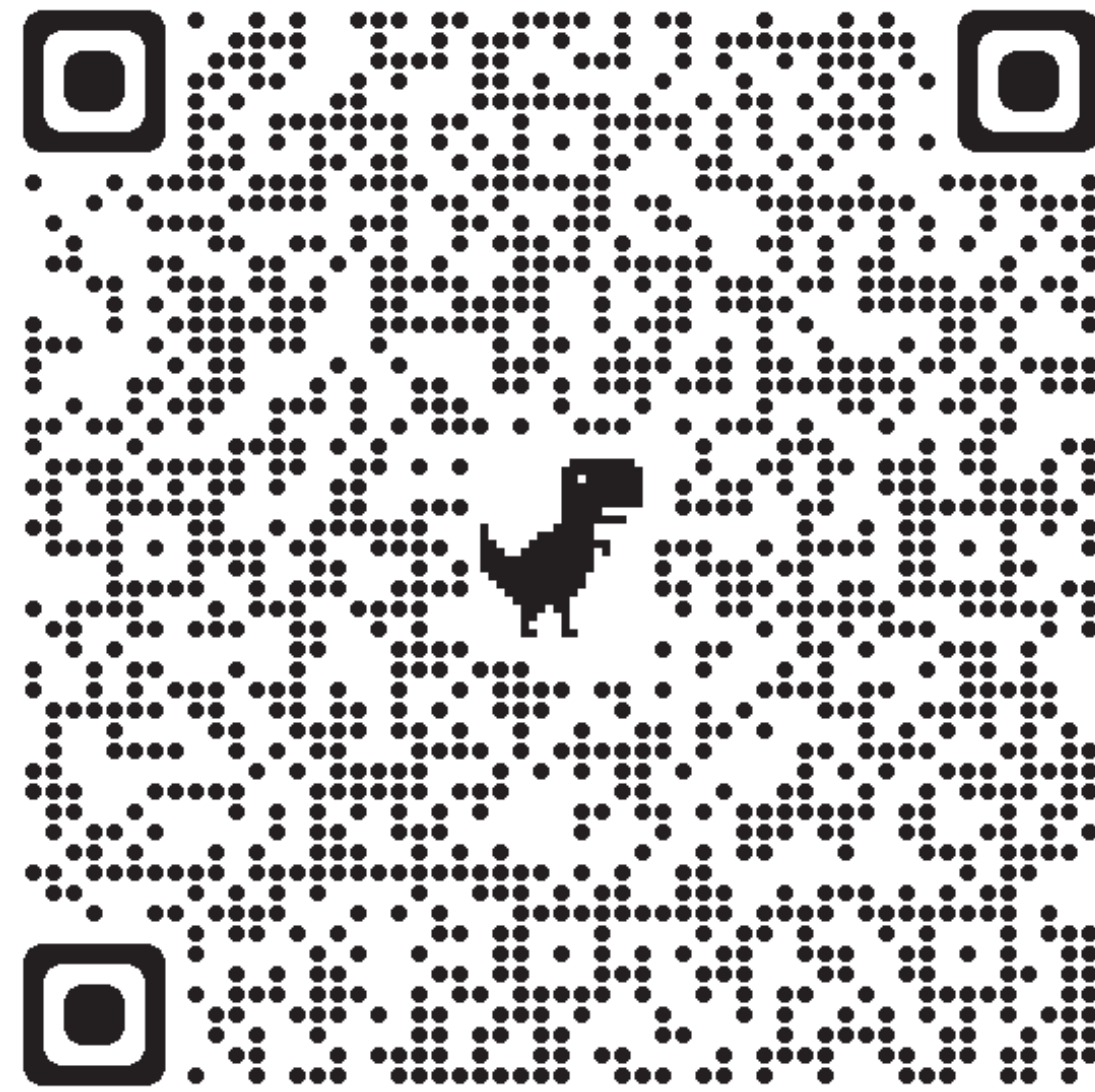

## 文憑試放榜 Special

整合放榜、升學及就業的最新資訊



# 香港輔導教師協會HKACMGM



 香港輔導教師協會  
Hong Kong Association of Careers Masters and Guidance Masters

首頁 協會資料 專業發展 升學、就業及政策資訊 學生活動 個人生涯規劃資源站 出版

## 二零二二年香港中學文憑試放榜日實用資料

-  「多元出路多面睇」PPT簡報2022
-  DSE放榜懶人包(英文)2022
-  DSE放榜懶人包(中文)2022
-  聯招院校課程(SSSDP課程除外)基本入學要求2022
-  聯招院校課程(SSSDP課程除外)取錄分數計算方法2022
-  聯招號外2022
-  聯招號外(SSSDP特稿)2022
-  聯招院校課程面試安排2022
-  聯招以外的全日制經評審副學位及學士學位課程申請資訊及收生安排2022
-  專上院校副學位畢業生統計數字2022
-  文憑試乙類及丙類入學要求2022



## 選擇，理性先行...

- 興趣
- 能力
- 與未來理想職業的相關度
- 師長/家人/朋友的建議和想法
- 收生/入職要求
- 學科/專業前景
- 院校/課程/職業的「光環效應」?
- 其他...



# 什麼是「興趣」？

## 好奇 vs 興趣

我有興趣做幼師

我有興趣讀設計

我有興趣做  
YouTuber

### 興趣...

- 主動參與、學習、了解相關知識
- 投入精神時間相關活動
- 成果/表現得到認同
- 「唔比錢我都會做！」
- 興趣 ≠ 職業，但...

能投身你有興趣及能力的專業，  
有理想發展的機會更高



# 沒有最好的生涯決定

沒有任何一個生涯決定是最好的。只要該選擇能滿足個人追求的生活或其他需要，而你又擁有該選擇要求具備的條件，兩者互相匹配，就已是一個最合適的生涯決定。



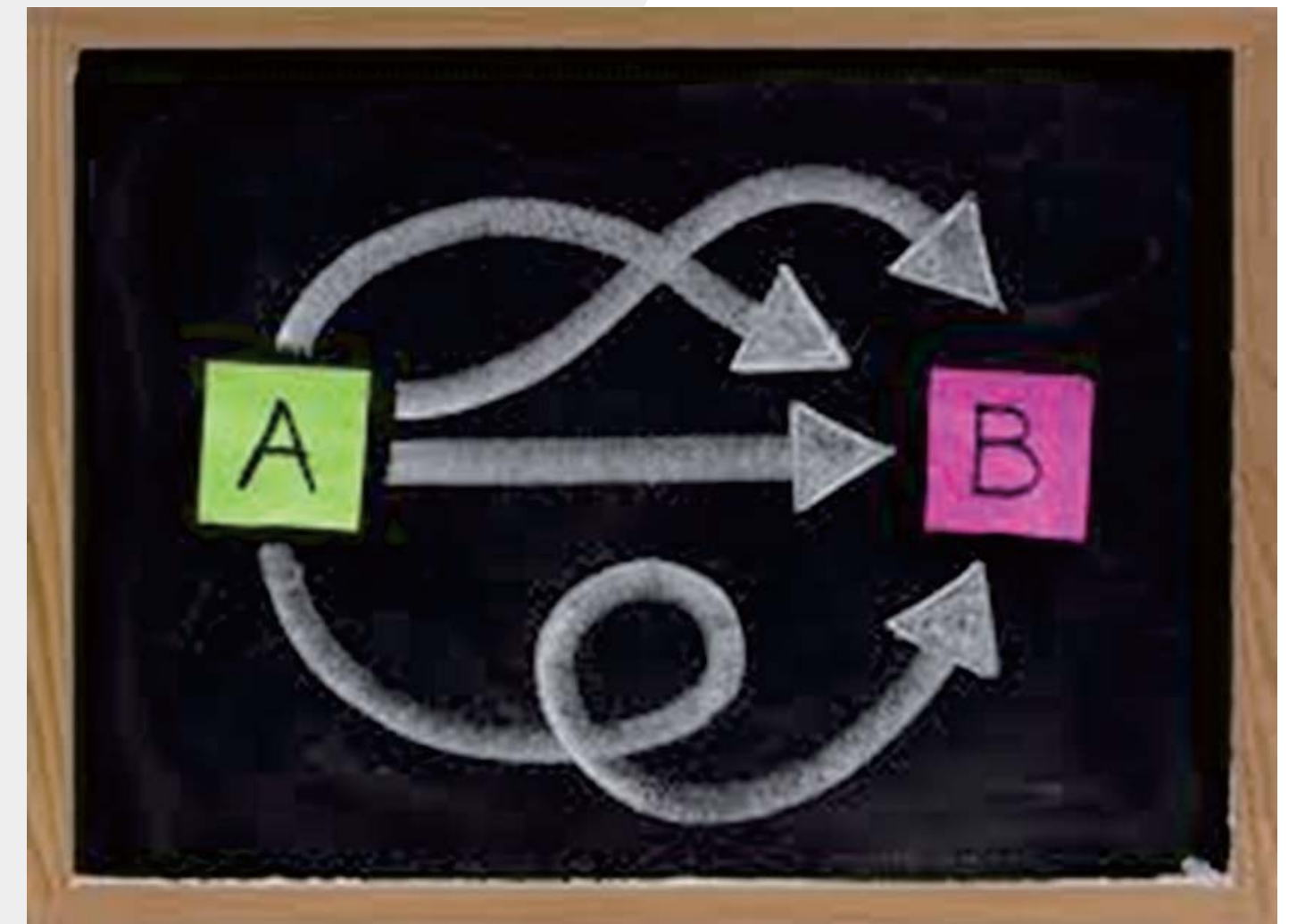

# Q&A



TCCS升事組老師



21210884



[info@tccs.edu.hk](mailto:info@tccs.edu.hk)



[Tccs\\_career \(IG\)](#)



# DSE 放榜後 可申請的獎學金



# 各大學獎學金



# 各聯招及SSSDP院校獎學金

- 香港大學
- 香港中文大學
- 香港科技大學
- 香港理工大學
- 香港浸會大學
- 香港城市大學
- 嶺南大學
- 香港教育大學
- 香港都會大學
- 香港樹仁大學
- 明愛專上學院
- 珠海學院
- 香港恒生大學
- 香港高等教育科技學院 (THEi高科院)





## 聯招院校本地生入學獎學金一覽 | JUPAS 2024入學適用

2023/06/28/ 16:50:00 學友社student.hk

分享



# 獎學金 一覽

# JUPAS



本文列出各聯招及SSSDP院校為本地生提供的以2024年文憑試整體成績入讀學士學位的全校獎學金，除特別注明，本篇只顯示獲取／申請入學首年獎學金的資格及金額。如要查詢個別大學學系、文憑試學科或其他類別的獎學金，請直接聯絡各院校。



# 各聯招及SSSDP院校獎學金

香港大學 (更新時間：16/11/2023)

入學獎學金名稱		香港大學聯招入學獎學金	
資格及金額	文憑試成績／申請資格	金額 (港幣)	
	六科達5**級	全額學費 (可按年續領)	
	五科達5**級	半額學費 (可按年續領)	
備註	<ul style="list-style-type: none"><li>•只適用於首次應考文憑試的學生</li><li>•數學及數學 (延伸1或2) 中只計算較高分者</li><li>•學生成績需符合大學及課程入學要求</li></ul>		



# 各聯招及SSSDP院校獎學金

香港理工大學 (更新時間: 16/11/2023)

2024/25年度的本地生入學獎學金安排已於網頁 ([www.polyu.edu.hk/ar/ug-scholarships](http://www.polyu.edu.hk/ar/ug-scholarships)) 公布。

入學獎學金名稱	香港理工大學新生入學學術獎學金	
	文憑試成績 / 申請資格	金額 (港幣)
資格及金額	六科或以上5**	•\$500,000獎學金用於整個學士學位課程； 及 •交流獎學金最多可獲\$80,000津貼 (需符合每年續領條件)
	五科5**	•在學年度全免學費獎學金；及 •\$50,000津貼；及 •交流獎學金最多可獲\$80,000津貼 (需符合每年續領條件)
	四科5**	•全免學費獎學金 (首年)；及 •\$15,000津貼 (首年)
	三科5**	全免學費獎學金 (首年)
	二科5**	半免學費獎學金(首年)
	一科5**或 最佳5科成績總和達32分或以上^	\$10,000獎學金 (首年)



放榜前可申請  
的獎學金





學術獎學金、學習經歷獎勵

全人教育獎勵及資助計劃 -

Greeting

DSE獎學金及升學獎學金申請





# 學術獎學金 - 不需申請



# 學習經歷獎勵

只限中六獲得「學習經歷獎勵」的同學  
用於繳交大學留位費或學費  
自行交費後，把入數證明、入學證明一併交到活動  
組(時SIR、黎小姐或Macro)



放榜即可申請  
的獎學金





# DSE 獎學金

5級  
(\$500)

5\*/5\*\*  
(\$1000)



# 升學獎學金

學生證副本

本港大學或大專  
院校取錄及入讀  
資歷架構5級

(\$1000)

資歷架構4級  
(\$500)獎學金

	報名	截止日期	預計發放日期
學術獎學金	不用	/	
學習經歷獎勵 (*只限中六獲獎)	自行提交資料給 活動組	2024年8月1日	9月 (三個獎學金一拼發放)
DSE 獎學金 (成績獎)	網上報名	2024年8月1日	
DSE 獎學金 (升學獎)	網上報名	2024年10月31日	12月

**支票抬頭 (必須達18歲)**

# 教區獎學金



# 教區獎學金

教區助學金是為家庭經濟環境有困難的教區中學中六畢業生而設，旨在協助他們解決燃眉之急，好能順利入讀大學，完成學士學位課程





# 童學慈善獎學金



是次獎學金是鼓勵成績優異的應屆高中畢業生，協助他們繳交留位費升讀本港大學的資助學士學位或副學士課程。

是次獎學金是鼓勵成績優異的應屆高中畢業生，協助他們繳交留位費升讀本港大學的資助學士學位或副學士課程。

## 申請資格:

1. 申請人須為品學兼優的應屆文憑試考生。
2. 申請人需要獲得就讀中學的校長及老師推薦。
3. 申請學生必須來自低收入家庭，基金會會根據申請學生的家庭財政狀況作出批核。
4. 童夢慈善基金會委員會擁有最終決定權。



請老師轉資料給學生，如有需要學生請於**18/7(四)**下午**12:00**或之前連同相關表格及文件交給徐翠萍老師

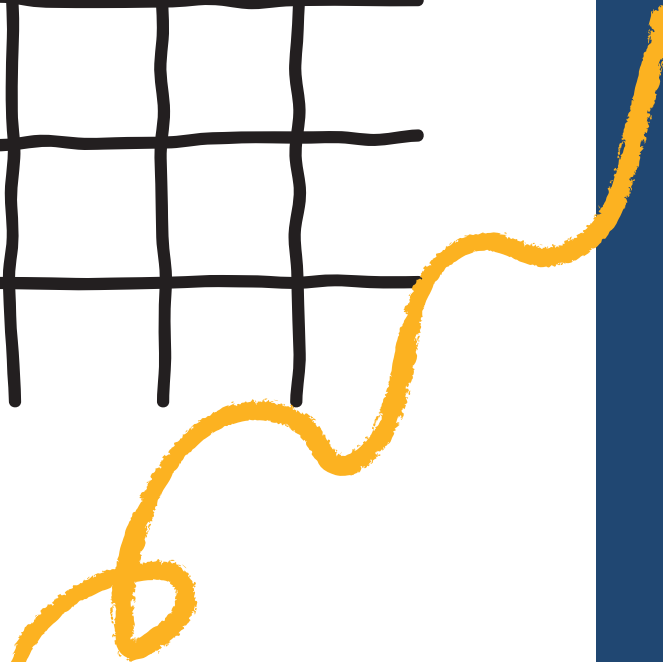
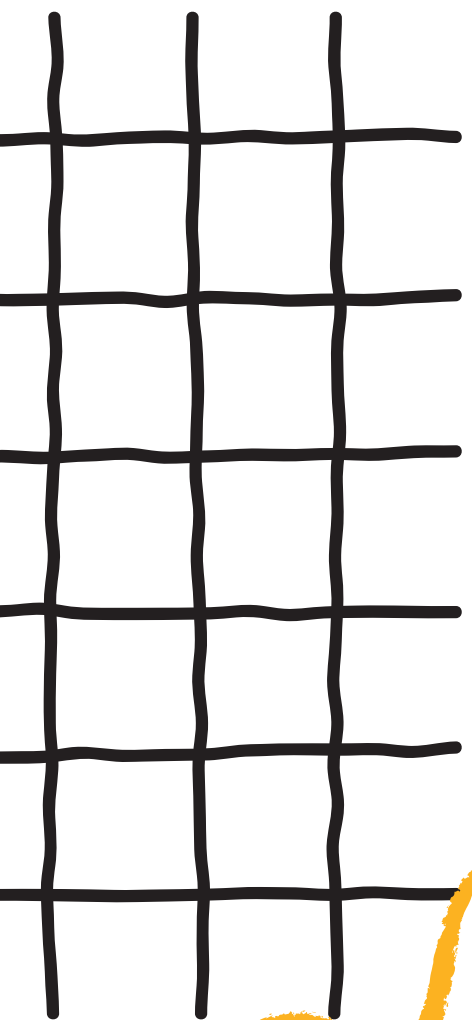

23 / 24



# 個案分享



課程資歷	最低入學要求
第五級 (學士學位)	3 3 2 A
第四級 (副學士)	5科2 或 4科2加A (包括中、英文) (APL達標以上可當一科第2級)
第三級 (文憑)	完成中六

同學 A

分數不計公民科

中 4 英 3 數 5\* 公 A  
X1: 化學 4 X2: 生物 4

有何選擇？

1. JUPAS 教資會學位課程
2. EAPP 自資學位課程 以及 副學位課程

Let's start  
learning!

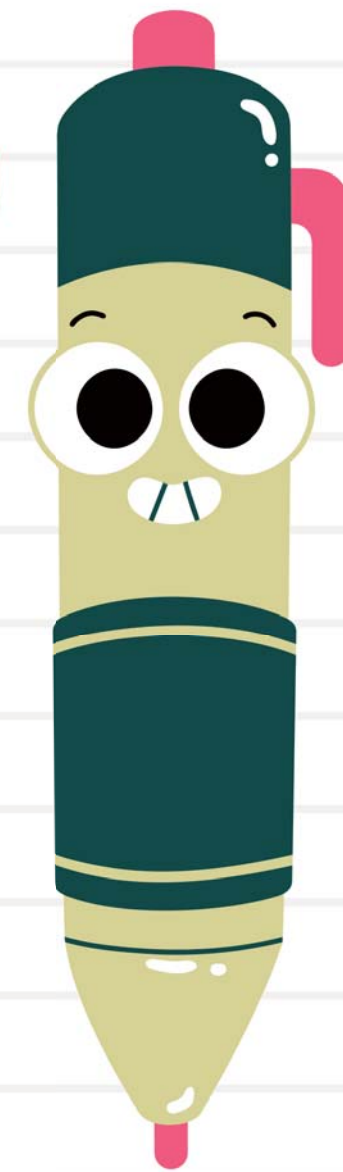

# 同學 A

中 4 英 3 數 5\* 公 A

X1: 化學 4 X2: 生物 4

## JUPAS如何排序？

1. 港大：工程
2. 港大：計量金融
3. 港大：BBA

Let's start  
learning!

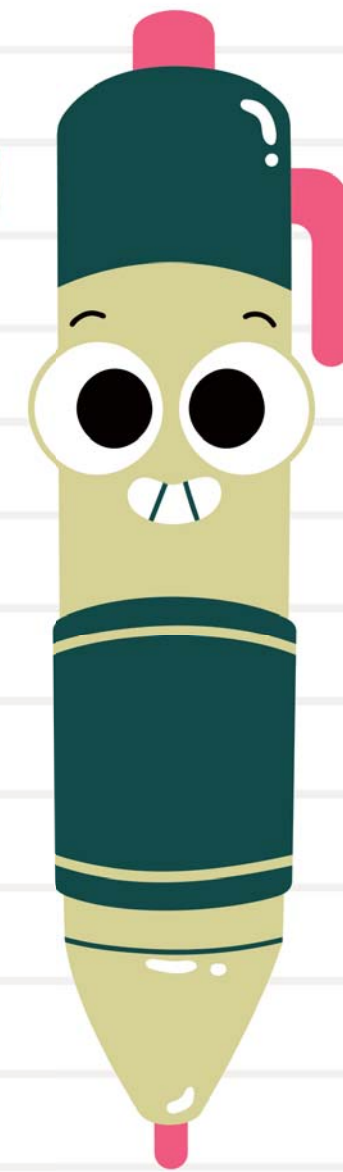

## Faculty of Engineering

6248	Bachelor of Arts and Sciences in Financial Technology	4	3	3	Attained (A)/2	3	3	Candidates with level 4 in English Language, if admitted, will be required to take 6 additional credits in Core University English to complete their degree studies.	Eng + Math + Best 3 Subjects <sup>†</sup>	27
6262	Bachelor of Engineering in Data Science and Engineering	3	3	3	Attained (A)/2	3	3	Level 3 or above in Mathematics Extended Part (Module 1 or 2).	Eng + Math + Best 3 Subjects <sup>†</sup>	27
6925	Bachelor of Engineering in Biomedical Engineering	3	3	3	Attained (A)/2	3	3	Level 3 or above in one of the following subjects: Biology, Chemistry, Combined Science, or Physics. Level 3 or above in Mathematics Extended Part (Module 1 or 2) is preferred.	Eng + Math + Best 3 Subjects <sup>†</sup>	27
6937	Global Engineering and Business Programme	4	3	4	Attained (A)/2	3	3	Level 3 or above in one of the following subjects: Biology, Chemistry, Combined Science, or Physics. Level 3 or above in Mathematics Extended Part (Module 1 or 2) is preferred.	Eng + Math + Best 3 Subjects <sup>†</sup>	29
6951	Bachelor of Engineering in Engineering Science	3	3	3	Attained (A)/2	3	3	Level 3 or above in one of the following subjects: Biology, Chemistry, Combined Science, Integrated Science, or Physics. Level 3 or above in Mathematics Extended Part (Module 1 or 2) is preferred.	Eng + Math + Best 3 Subjects <sup>†</sup>	24
6963	Bachelor of Engineering	3	3	3	Attained (A)/2	3	3	Level 3 or above in one of the following subjects: Biology, Chemistry, Combined Science, or Physics. Level 3 or above in Mathematics Extended Part (Module 1 or 2) is preferred.	Eng + Math + Best 3 Subjects <sup>†</sup>	22

## 1. 港大：工程

ule 1 or 2) is preferred.

ogy, Chemistry, Combined Science, or

Eng + Math + Best 3 Subjects†

22

ule 1 or 2) is preferred.

## 2. 港大：計量金融

1.5 x Eng + 1.5 x Math + Best 4 Subjects +  
0.2 x 7th Best Subject

48

### 問題1

成績要求的配合度

### 問題2

排位的先後次序

### 問題3

非港大不取？

## 放榜後，要返學校搵輔導老師！

- Check 下調動JUPAS 選項的時段，人人唔同！
- 用google form選擇輔導時段)

查閱獲分配的個人時段 (2024年6月26日 (上午9時) 起)

香港中學文憑考試成績公佈後，所有申請人均可修改其課程選擇。每位申請人均會獲分配一個個人時段供其於2024年7月18日至7月20日\*期間修改課程選擇。申請人應於2024年6月26日 (上午9時) 起登入其「大學聯招辦法」帳戶查閱獲分配修改課程選擇的個人時段。

於任何情況下，已分配的個人時段均不能更改。

**marks:** Conversion of levels to scores (category A): 5\*\*=8.5, 5\*=7, 5=5.5, 4=4, 3=3, 2=2, 1=1, Others=0

Conversion of grades to scores (category C): A=7, B=5.5, C=4, D=2.5, E=1, Others=0

The result(s) of Liberal Studies, Combined Science and Integrated Science achieved in previous sitting(s) will also be considered.

The 6th and 7th subjects in the scoring formula are only considered if applicable. Students holding 5 calculable subjects are still eligible for consideration.

**aimer:** The above information is a reference for local HKDSE students only. It should not be used to predict the chance of admissions to any programmes.

Subject Weightings for Specific Programme

 **WEIGHTING 2** 6107 BDS

**x1.3** Biology  
Chemistry

## 同學 B

中 2 英 2 數 3 公 A

X1 : 化學 1 X2 : 生物 4

JUPAS如何選擇？

無咩可選 -> 副學位

要放榜前報EAPP! (24/5 - 8/7)

爭取condition offer!

報EAPP!

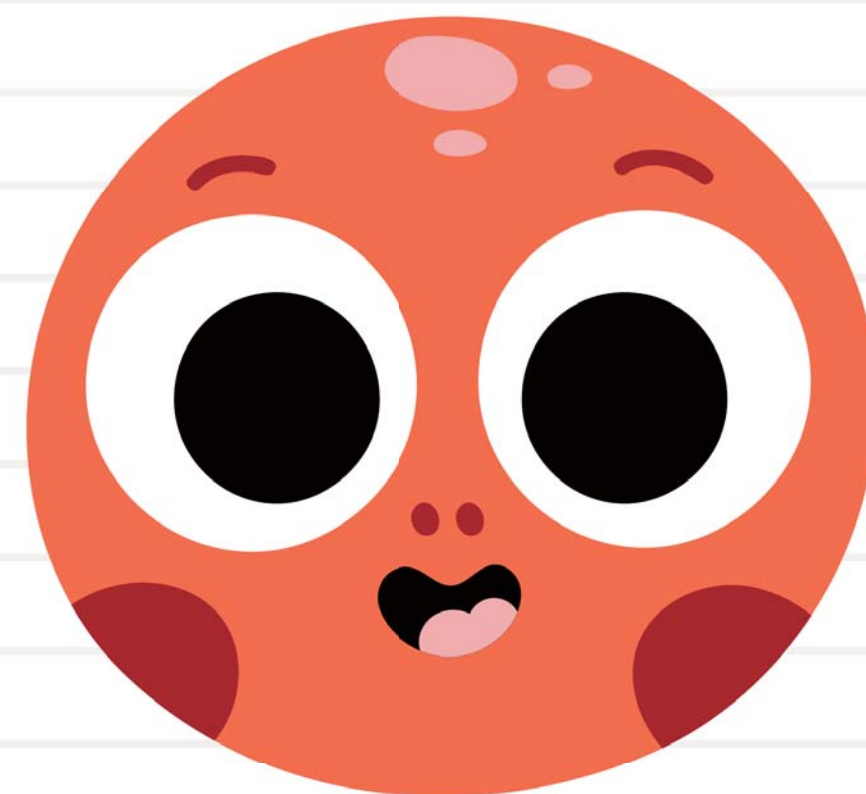

# 不亂報課程！

本地的資歷認證？

校園設施及規模？

師資？

課程介紹的手法？

學費負擔 / 申請政府津貼

請你去iPASS 查下！

<https://www.cspe.edu.hk/tc/ipass>



升學概況



私隱政策

退款安排

行政費用

網站地圖

地址：香港九龍彌敦道771-775號栢宜中心8樓 / 香港九龍旺角彌敦道580A-580F號周大福商業中心4樓全層

Copyright



小心呀!

## iPASS 經評審專上課程資料

### 介紹

歡迎瀏覽「iPASS」—經評審專上課程資料。欲搜尋有關課程，請[按此](#)。

政府非常重視專上教育的發展，一直致力為青少年提供優質、多元、靈活及多階進出的教育途徑，讓他們裝備自己，持續增值，貢獻社會。我們的政策，是支援公帑資助與自資院校相輔相成的發展。

為促進專上教育界別的長遠和持續發展，我們在二零零七年設立這個專門網站，務求提高界別的透明度，讓市民更容易獲得有關資訊。在各持分者的大力支持下，尤其在提供有關院校及課程的詳盡資料方面，本網站得以成為本地學生、家長及各關注團體的重要參考依據，讓大家掌握界別的最新發展情況。

為了進一步協助學生揀選和報讀課程，自二零一二 / 一三學年起，這個資料網除自資經本地評審專上課程外，亦會羅列各間專上院校提供的「大學聯合招生辦法」以外的全日制高級文憑、副學士和學士學位課程資料，包括由職業訓練局提供的政府資助副學位課程及香港演藝學院提供的政府資助學士學位課程。

### 介紹

全日制經本地評審  
專上課程

承認高級文憑及副  
學士為入職學歷的  
公務員職位

承認副學士學位的  
海外地區

問與答

聯絡我們

院校資訊

課程搜尋

## 同學 C

中 2 英 1 數 2 公 A

X1：化學 2 X2：生物 4

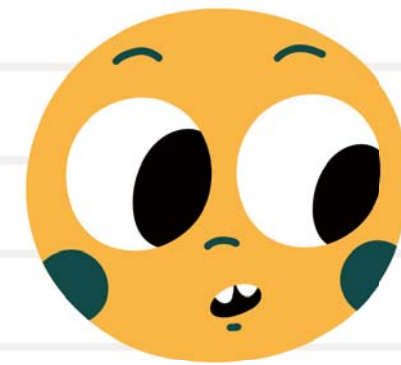
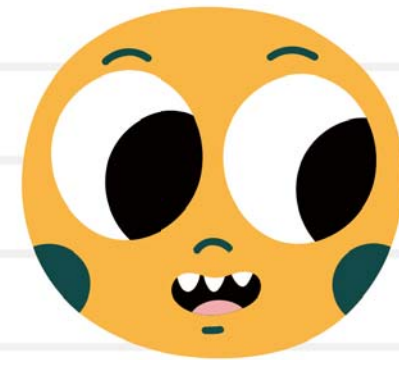

### 如何選擇？

- 應用教育文憑
- 基礎文憑
- 職學文憑

# 應用教育文憑



應用教育文憑

## 報名方法及收生程序

應用教育文憑課程接受中六離校生或年滿21歲的人士報讀。

2024/25學年應用教育文憑課程的報名方法及收生程序如下：

### 全日制課程

2024/25學年應用教育文憑全日制課程將分兩個階段招生。在第一階段，有意報讀人士可於**2024年7月15日下午4時正前**，透過此網頁完成報名手續及繳交報名費。報讀人士必須於**2024年7月15日下午4時正前**完成辦理報名手續及繳交報名費。全日制課程的所有學額，將以電腦派位方式分配，並非先到先得。

至於第二階段的招生，則由**2024年7月16日上午9時**開始，有關詳情日後將於網上申請系統公佈。

如合資格申請人報讀之選修群組取消或未能成班，有關院校會於**2024年7月19日下午6時前**開始通知有關學員。屆時有關院校會給予合資格申請人選擇該院校其他選修群組，以確保合資格申請人獲得學額。

課程清單

您已加入 **0** 個課程

[更改您的課程清單](#)

申請入學

# 應用教育文憑

應用教育文憑課程網上申請系統

進修科目、院校、專業...

登入



課程組合  
綜合教育  
3個核心課程+5個指定補充科目



課程組合  
建築、建造及城市規劃  
3個核心課程+1個選修群組+2個補充科目



課程組合  
人文科學及語言  
3個核心課程+1個選修群組+2個補充科目



課程組合  
美容、美髮、家政、個人護理  
3個核心課程+1個選修群組+2個補充科目



課程組合  
商業及管理  
3個核心課程+1個選修群組+2個補充科目



課程組合  
電腦科學及資訊科技  
3個核心課程+1個選修群組+2個補充科目



課程組合  
經濟、會計、財務及投資  
3個核心課程+1個選修群組+2個補充科目



課程組合  
教育、師資訓練及運動科學  
3個核心課程+1個選修群組+2個補充科目



課程組合  
工程及科技  
3個核心課程+1個選修群組+2個補充科目

應用教育文憑課程網上申請系統

進修科目、院校、專業...

登入

UOW COLLEGE HONGKONG Part of UNIVERSITY OF WOLLONGONG AUSTRALIA

香港伍倫貢學院 學以致用 應用教育文憑課程 實現夢想

香港伍倫貢學院

都大 應用教育文憑 升學就業 與你同行

香港都會大學李嘉誠專業進修學院

ASCE HKBKU 香港浸會大學持續教育學院 SCHOOL OF CONTINUING EDUCATION HONG KONG Baptist UNIVERSITY

Diploma of Applied Education 應用教育文憑課程

香港浸會大學持續教育學院

Lingnan Life 嶺南大學持續進修學院 LINGNAN INSTITUTE OF FURTHER EDUCATION

嶺南應用教育文憑 大學校園生活 多元銜接不同領域升學就業

嶺南大學持續進修學院

港專 港專應用教育文憑 20個選修群組+ 所有補充科目全開 多元課程任你揀

香港專業進修學校

香港科技專上書院 HONG KONG INSTITUTE OF TECHNOLOGY

原校升學一條龍 DAE應用教育文憑 高級文憑 認可英國學士

香港科技專上書院

CICE 明愛社區書院 Caritas Institute of Community Education

明愛應用教育文憑 實踐自我 新起點

明愛社區書院



## 及基礎課程文憑

業教育學院 (IVE - Hong Kong Institute of Vocational Education)、香港知專設計學院 (HKDI - Hong Kong Design Institute)、中華廚藝學院 (CCI - Chinese Culinary Institute) 及國際廚藝學院 (ICI - International Culinary Institute) 開辦的高級文憑全屬政府資助課程，涵蓋7大專業範疇，提供約100項課程選擇。

課程緊貼行業發展，所有課程亦設工作實習或行業體驗，以助同學實踐專業知識和新科技應用。畢業生可經「非聯招」途徑升讀本地大學、前往海外大學，或升讀VTC院校成員THEi高科院<sup>†</sup>或SHAPE與英國、澳洲等大學協辦的全日制經本地評審自資銜接學士學位課程，合資格同學可獲政府每年最高\$33,740<sup>^</sup>學費資助。

另外，IVE及HKDI亦開辦政府資助的基礎課程文憑，學歷獲政府認為等同文憑試五科達2級成績（包括中、英文），完成一年修讀期後，合資格投考相關學歷的公務員職位。畢業生亦可升讀高級文憑，升讀相關高級文憑課程有機會獲豁免修讀部分課程單元。

<sup>†</sup>部分THEi高科院銜接課程，獲納入為政府「指定專業/界別課程資助計劃」(SSSDP)，合資格學生每年可獲\$45,810或\$79,770學費資助，詳情請參閱相關資助計劃網站 ([www.cspe.edu.hk/tc/sssdp/](http://www.cspe.edu.hk/tc/sssdp/))。

<sup>^</sup>23/24學年資助金額，資助額會由政府檢討及訂定。學生需符合計劃的申請條件，詳情請參閱相關資助計劃網站 ([www.cspe.edu.hk/tc/nmt/](http://www.cspe.edu.hk/tc/nmt/))。

## 職專文憑

青年學院 (Youth College) 提供的職專文憑 (DVE) 獲政府資助，透過靈活互動教學模式激發學生學習興趣。課程融合學術知識與行業技能，由選修專業、通用技能及全人發展單元組成，並加入工作體驗及專題導向學習等元素，培養學生的溝通及解難能力。畢業生除可投身專業，亦可以DVE學歷升讀VTC高級文憑，升讀相關高級文憑課程有機會獲豁免修讀部分課程單元。

## 文憑 (酒店及旅遊 / 中華廚藝 / 國際廚藝)

酒店及旅遊學院 (HTI - Hotel and Tourism Institute)、中華廚藝學院 (CCI - Chinese Culinary Institute) 及國際廚藝學院 (ICI - International Culinary Institute) 提供多項酒店及廚藝等相關的政府資助文憑課程，課程內容貼近行業需要，並提供專業培訓有助畢業生投身相關專業。

## VTC Earn & Learn 職學計劃

計劃結合有系統的課堂學習和在職訓練，提供清晰的進階路徑，助年輕人投身人力需求殷切的行業。參與計劃的學員除可學習專業知識及技術，亦會安排於行業機構接受在職培訓，賺取工作經驗及穩定收入，畢業後獲認可學歷及實際工作經驗，投身理想行業發展。



升學選擇	課程 / 涵蓋範疇	一般入學條件 <sup>†</sup>
THEi 高科院學士學位	產品及時裝設計 / 運動及國際項目管理 / 數碼建築及設備工程 / 園藝樹藝及園境管理 / 中醫藥及食品科學 / 酒店餐飲管理及科技應用	DSE 中、英文 達第3級或以上；及數學和另一科選修科目達第2級或以上；及公民與社會發展科取得「達標」；或同等學歷
IVE / HKDI / CCI / ICI 高級文憑	健康及生命科學 / 商業 / 幼兒、長者及社會服務 / 設計 / 工程 / 酒店及旅遊 (包括廚藝) / 資訊科技	DSE 五科達第2級或以上，包括中、英文；或同等學歷
IVE / HKDI 基礎課程文憑 <sup>註一</sup>	健康及生命科學 / 商業 / 社會服務 / 設計 / 工程 / 酒店款接 / 資訊科技 / 零售及電子商貿 / 數碼媒體學 <sup>註四</sup>	完成中六；或同等學歷
青年學院 職專文憑 <sup>註二</sup>	商務與服務 / 工程 / 設計與資訊科技	完成中六；或同等學歷
HTI / CCI / ICI 文憑 <sup>註三</sup>	西式包餅、國際廚藝 / 中華廚藝 / 餐飲營運、活動管理 / 酒店營運	完成中六；或同等學歷
VTC Earn & Learn 職學計劃	計劃提供高級文憑及基礎課程文憑等多元選擇，涵蓋專業範疇包括： 工程和科技 / 運輸 / 設計、珠寶、創意工業 / 醫療保健產業 / 檢測及認證	個別計劃入學條件及報名方法請參閱網站： <a href="http://www.vtc.edu.hk/earnlearn">www.vtc.edu.hk/earnlearn</a>

<sup>†</sup> 入學條件以VTC入學網頁公布為準，部分課程設有特定入學條件。香港中學文憑考試公民與社會發展科取得「達標」的成績，於申請入學時會被視為等同香港中學文憑考試科目成績達「第二級」。

註一：基礎課程文憑學歷獲政府認可，於公務員招聘時資歷等同DSE五科第2級（包括中、英文）成績。

註二：職專文憑畢業生符合升讀高級文憑課程的一般入學條件（設有特定入學條件的課程除外），詳情請參閱VTC入學網頁。

註三：學生完成酒店及旅遊學科之文憑課程後可升讀由學科提供的高級文憑課程，取錄與否需視乎申請人之相關英語能力資格及面試表現。詳情可致電2538 2200查詢。

註四：課程評審將於2024年進行。

info

# IVE 基礎文憑

# 職學文憑

# 其他

升讀以外升學途徑



# 資助計劃

預留\$5000留位費

有退款機會

# 資助計劃

- 資助專上課程學生資助計劃 (**TSFS**)
- 專上學生資助計劃 (**FASP**)
- 免入息審查計劃 (**Non-means-tested Loan**)
- 指定專業／界別課程資助計劃 (**SSSDP**) - 副學位
- 指定專業／界別課程資助計劃 (**SSSDP**) - 學士學位
- 為修讀香港自資學士學位課程學生提供的免入息審查資助計劃 (**NMTSS**)

### 資助專上課程學生資助計劃 (TSFS)

適用課程	學額全數由大學教育資助委員會或公務所資助的認可全日制課程
資助/貸款額	最高助學金額：相等於應繳的學費、學習支出以及必須繳付的學生會會費 24/25 學年最高生活費貸款額： <b>58,890元</b>
償還貸款	生活費貸款： <ul style="list-style-type: none"><li>• 須在15年內均分180期（一個月為1期），或在學生資助處同意的較短還款期內按月等額還款，全數償還貸款和累計利息。</li><li>• 利率：利息由還款期開始日起計算，年息1%，直至申請人償還全部貸款為止。</li></ul>
備註	符合資格申請該計劃的學生可同時申請學生車船津貼計劃。（不適用於修讀遙距課程的學生）
查詢	學生資助處  深水埗長沙灣道303號長沙灣政府合署11樓  2152 9000  <a href="http://www.wfsfaa.gov.hk/tc/sfo/postsecondary/tsfs/overview.php">www.wfsfaa.gov.hk/tc/sfo/postsecondary/tsfs/overview.php</a>

### 專上學生資助計劃 (FASP)

適用課程	經本地評審的全日制自資學士學位、高級文憑及副學士學位課程
資助/貸款額	<b>24/25</b> 學年最高資助金額： <ul style="list-style-type: none"><li>• 學費助學金：<b>93,130元</b></li><li>• 學習開支助學金：<b>9,010元</b></li><li>• 生活費貸款：<b>58,890元</b></li></ul>
償還貸款	生活費貸款： <ul style="list-style-type: none"><li>• 須在 15 年內均分 180 期（一個月為 1 期），或在學生資助處同意的較短還款期內按月等額還款，全數償還貸款和累計利息。</li><li>• 利率：利息由還款期開始日起計算，年息 1%，直至申請人償還全部貸款為止。</li></ul>
備註	<ul style="list-style-type: none"><li>• 就讀「指定專業/界別課程資助計劃 (SSSDP)」下獲得資助學額的學生可申請專上學生資助計劃，以支付實際應繳學費（即學費減去單位資助金額）。</li><li>• 符合資格申請該計劃的學生可同時申請學生車船津貼計劃（不適用於修讀遙距課程的學生）。</li><li>• 合資格申請該計劃的同學亦同時合資格申請「專上學生免入息審查貸款計劃」(NLSPS)。</li></ul>

### 免入息審查貸款計劃

適用課程	全日制大專學生免入息審查貸款計劃 (NLSFT)：「資助專上課程學生資助計劃」涵蓋院校之認可課程 專上學生免入息審查貸款計劃 (NLSPS)：經本地評審全日制自資學士學位及副學位課程 擴展的免入息審查貸款計劃 (ENLS)：(1) 已獲香港學術及職業資歷評審局評審課程；或由具自行評審或學科範圍評審資格的院校提供之課程；(2) 應用教育文憑/毅進文憑課程；(3) 「指定夜間成人教育課程資助計劃」涵蓋的課程；(4) 由本地法定組織提供或資助的培訓及發展課程；及(5) 根據《非本地高等及專業教育(規管)條例》(第 493 章) 註冊和獲豁免註冊的課程。
資助/貸款額	最高貸款額：相等於申請人在該學年應繳學費的總數，以及個人終身貸款限額或其所剩餘額。

# SSSDP 指定專業 / 界別課程資助計劃 <https://www.cspe.edu.hk>



明愛專上學院



珠海學院



香港都會大學



香港樹仁大學



香港恒生大學



東華學院



香港伍倫貢學院



職業訓練局 - 香港  
高等教育科技學院

學位課程：  
經聯招申請

學額總數：~3000

24/25資助：  
79,770元(實驗室)  
OR  
45,810元(非實驗室)



明愛白英奇專業學校



明愛專上學院



港專學院

學額總數：~2000

24/25資助：  
39,890元(實驗室)  
OR  
22,910元(非實驗室)



香港大學專業  
進修學院保良  
局何鴻燊社區  
書院



香港專業進修  
學校



香港都會大學



東華學院



青年會專業書院

副學位課程：  
經E-App/向個別院校申請

Scheme 計劃	JUPAS Catalogue No. 課程編號	Programme Full Title 課程名稱	2024 – 2025 Tuition Fee (HKD)* 2024至2025年度學費 (港幣)▪	Maximum Subsidy Amount (HKD)* 最高資助金額 (港幣)*	2024 – 2025 Tuition Fee after Deduction of the Maximum Subsidy Amount (HKD)* 2024至2025年度扣除最 高資助金額後的學費 (港幣)▪
SSSDP 資助計劃	<a href="#">JSSA01</a>	Offered by SFU: Bachelor of Nursing (Honours) 由聖方濟各大學開辦：護理學 (榮譽) 學士	\$119,090	\$79,770	\$39,320
SSSDP 資助計劃	<a href="#">JSSA02</a>	Offered by SFU: Bachelor of Science (Honours) in Digital Entertainment Technology 由聖方濟各大學開辦：數碼娛樂科技 (榮譽) 理學 士	\$83,480	\$45,810	\$37,670
SSSDP 資助計劃	<a href="#">JSSA03</a>	Offered by SFU: Bachelor of Science (Honours) in Physiotherapy 由聖方濟各大學開辦：物理治療學 (榮譽) 理學士	\$160,260	\$79,770	\$80,490
SSSDP 資助計劃	<a href="#">JSSA04</a>	Offered by SFU: Bachelor of Science (Honours) in Artificial Intelligence 由聖方濟各大學開辦：人工智能 (榮譽) 理學士	\$83,480	\$45,810	\$37,670
SSSDP 資助計劃	<a href="#">JSSA05</a>	Offered by SFU: Bachelor of Arts (Honours) in Translation Technology 由聖方濟各大學開辦：翻譯科技 (榮譽) 文學士	\$77,210	\$45,810	\$31,400
SSSDP 資助計劃	<a href="#">JSSA06</a>	Offered by SFU: Bachelor of Business Administration (Honours) in Applied Hotel and Tourism Management 由聖方濟各大學開辦：工商管理 (榮譽) 酒店及旅 遊管理應用學士	\$77,210	\$45,810	\$31,400
SSSDP 資助計劃	<a href="#">JSSC02</a>	Offered by HKCHC: Bachelor of Science (Honours) in Architecture 由香港珠海學院開辦：建築學 (榮譽) 理學士	\$71,650	\$45,810	\$25,840

# 為修讀香港自資學士學位課程學生提供的 免入息審查資助計劃(NMTSS)

- 資助計劃提供免入息審查資助(在2024/25學年，資助額為每年最高**34,390元**)給符合以下資格的香港學生：
- (a) 如報讀合資格的**自資首年學士學位**課程，須在香港中學文憑考試考獲「**332A**」的成績（即中國語文科及英國語文科取得第**3**級成績，數學科必修部分、公民科取得達標成績）；或
- (b) 如報讀合資格的**自資銜接學位**課程，須具有**副學位資歷**（即修畢相關的經本地評審副學士學位或高級文憑課程）。

# NMTSS

為修讀香港自資學士學位課程學生  
提供的免入息審查資助計劃 (資格課程名單)

[概覽](#) · [最新消息](#) · [院校及課程](#) · [申請方法](#) · [常見問題](#) · [聯絡](#)



明愛專上學院 (前稱「明愛徐誠斌學院」)



明德學院



珠海學院



宏恩基督教學院



港專學院



香港藝術學院 (香港藝術中心附屬機構)



香港科技專上書院



香港都會大學



香港能仁專上學院



香港樹仁大學



香港恒生大學



東華學院



香港伍倫貢學院



職業訓練局-才晉高等教育學院



職業訓練局-香港高等教育科技學院



耀中幼教學院





香港恒生大學

金融分析及金融科技工商管理 (榮譽) 學士  
(自資課程) VET NMTSS

2024/25 學年

課程資訊

課程類別

學士學位

學習及培訓範疇

商業及管理

頒授資格

金融分析及金融科技工商管理 (榮譽) 學士

授課模式

面授(全日制)

一般修業期

4.0 年

報名日期

由2023年11月18日至2024年8月23日

首期學費 (港幣\$)

44,900



授課地點

香港新界沙田小瀝源行善里

院校詳情 >

申請 E-APP >

學費\*(港幣\$)

第一年	第二年	第三年	第四年	合計
89,800	89,800	101,570	101,570	382,740

$$\begin{aligned} & \$89,800 - \$34,390 \\ & = \$55,410 \end{aligned}$$

以上學費尚未扣除提供予本地學生之政府資助。由2019/20學年開始，恒大將按政府每年公佈之綜合消費物價指數 (CPI) 調整年度學費。

# 聯招以外本地學士課程退款安排(出路指南(1))

- 同學一般須於大學聯招（JUPAS）放榜前向聯招以外學士課程院校繳交費用，用以確認取錄（一般稱為留位費／註冊費，當中不包括報名費）。
- 各院校亦可於JUPAS放榜後，因應不同條件而向申請人作退款安排，而大部分院校退款條件為同學須獲取錄並確認入讀教資會（UGC）資助的全日制學士課程或「指定專業／界別課程資助計劃」（SSSDP）資助的指定全日制經本地評審自資學士課程。
- JUPAS放榜日期：8月7日（三）
- 同學向院校提出退款申請時，或須提供相關證明文件（如取錄信及註冊證明）。